

RAPORT

O STANIE GMINY MEŁGIEW

za 2025 rok



*Opracowany na podstawie art. 28aa ust. 1
Ustawy z dnia 8 marca 1990 r. o samorządzie gminnym
(t.j. Dz.U. z 2025 r. poz. 1153 z późn.zm.)*

Mełgiew, 28 maja 2026 r.

Spis treści

Wstęp	3
I. Gmina Mełgiew – opis i demografia	4
II. Władze Gminy Mełgiew	9
III. Programy i strategie	15
IV. Planowanie przestrzenne	18
V. Finanse Gminy Mełgiew	27
VI. Podatki w Gminie Mełgiew	32
VII. Stan mienia komunalnego	36
VIII. Gospodarka lokalami i gruntami	44
IX. Infrastruktura drogowa	46
X. Ochrona środowiska	49
XI. Rolnictwo	53
XII. Zezwolenia na sprzedaż napojów alkoholowych	59
XIII. Działalność gospodarcza	60
XIV. Gospodarka odpadami komunalnymi	63
XV. Sieć wodociągowa, gazowa i ciepłna, energetyczna i telekomunikacyjna	65
XVI. Edukacja	67
XVII. Inwestycje realizowane przez Gminę Mełgiew w 2024 r.	76
XVIII. Fundusz sołecki	100
XIX. Ośrodek Pomocy Społecznej w Mełgwi	105
XX. Centrum Kultury Gminy Mełgiew	117
XXI. Gminna Biblioteka Publiczna	122
XXII. Ochotnicze Straże Pożarne	124
XXIII. Bezpieczeństwo w Gminie Mełgiew	129
XXIV. Współpraca z organizacjami pozarządowymi	130
XXV. Gminne Przedsiębiorstwo Komunalne Mełgiew Sp. z o.o.	133
XXVI. Zabytki w Gminie Mełgiew	141

Opracowanie: Urząd Gminy Mełgiew

Raport opracowano w oparciu o materiały źródłowe Urzędu Gminy Mełgiew, gminnych jednostek organizacyjnych i innych instytucji.

Raport o Stanie Gminy za 2025 rok zawiera dane według stanu na 31 grudnia 2025 roku, o ile w tekście nie zaznaczono inaczej.

Wstęp

Rok 2025 był kolejnym rokiem wyężonej pracy na rzecz mieszkańców Gminy Mełgiew, bogatym w zrealizowane inwestycje oraz w pozyskanie środków finansowych na ich realizację i realizację projektów zaplanowanych na 2025 r.

Dzięki pozyskanym dofinansowaniom zmodernizowane zostały drogi gminne, a przy współpracy z samorządem powiatowym (z dofinansowaniem Gminy do części kosztów), modernizowane są także drogi powiatowe na terenie naszej gminy. Mając na uwadze bezpieczeństwo, kontynuowane są inwestycje w zakresie energooszczędnego oświetlenia dróg i ulic, z wymianą dawnych, energochłonnych lamp włącznie. Budowane i remontowane są obiekty użyteczności publicznej, m.in.: sale gimnastyczne, świetlice, place zabaw, chodniki.

Wszystkie podejmowane przez Gminę działania kierowane są przede wszystkim troską o poprawę dobrostanu mieszkańców, a także o jak najefektywniejsze wykorzystanie powierzonych środków.

W gminie Mełgiew w 2025 r. odbyło się również wiele wydarzeń kulturalnych, patriotycznych i sportowych, organizowanych przez (lub przy współpracy) Centrum Kultury, szkoły, przedszkola, bibliotekę i inne instytucje. Kontynuowano współpracę z organizacjami pozarządowymi, m.in. udzielając dofinansowań do realizowanych przez nich zadań.

Realizacja zadań przedstawionych w Raporcie nie byłaby możliwa, gdyby nie dobra współpraca. Dziękuję wszystkim zaangażowanym w rozwój naszej gminy, a przede wszystkim Radnym Gminy Mełgiew, Sołtysom, pracownikom Urzędu Gminy w Mełgwi i gminnych jednostek organizacyjnych, a także przedstawicielom władz różnego szczebla za udzielone wsparcie. Szczególne podziękowania kieruję do mieszkańców gminy Mełgiew, bez których zaangażowania i współpracy zmiany nie byłyby możliwe. Dziękuję również za wyrozumiałość i cierpliwość podczas realizacji inwestycji, szczególnie drogowych.

Dzięki podejmowanym działaniom Gmina Mełgiew z każdym rokiem staje się miejscem coraz bardziej bezpiecznym i przyjaznym, zarówno dla mieszkańców, jak i odwiedzających turystów. Zachęcam Państwa do zapoznania z niniejszym Raportem, który przybliży zakres realizowanych w gminie przedsięwzięć oraz odwiedzania strony internetowej Gminy Mełgiew (www.melgiew.pl), a także naszych mediów społecznościowych.

I. Gmina Mełgiew – opis i demografia

Gmina Mełgiew to gmina wiejska na terenie województwa lubelskiego. Położona jest w północnej części powiatu świdnickiego i graniczy z:

- miastem Świdnik,
- gminą Piaski (powiat świdnicki),
- gminą Wólka (powiat lubelski),
- gminą Łęczna (powiat łęczyński),
- gminą Milejów (powiat łęczyński).



Źródło: UG Mełgiew

Powierzchnia całkowita gminy obejmuje obszar 95 km² (wg Statystycznego vademecum Samorządowca), tj. 9 564 ha, co stanowi 20,39% powiatu świdnickiego.

Teren podzielony jest na 18 miejscowości, które tworzą 21 sołectw:

Dominów,	Mełgiew I,
Franciszków,	Mełgiew II,
Jacków,	Minkowice,
Janowice,	Minkowice Kolonia,
Janówek,	Nowy Krępiec,
Józefów,	Piotrówek,
Krępiec I,	Podzamcze,
Krępiec II,	Trzeciaków,
Krzesimów I,	Trzeszkowice,
Krzesimów II,	Żurawniki.
Lubieniec,	



Siedzibą władz samorządowych, tj. Urzędu Gminy, jest miejscowość Mełgiew, która położona jest niemal centralnie w stosunku do obszaru gminy. Umożliwia to łatwość komunikowania się ze wszystkimi sołectwami.

Przez Gminę Mełgiew na odcinku 15 kilometrów, przepływa rzeka Stawka-Stoki, zwana także Mełgiewką, stanowiąca dopływ Wieprza.

Na terenie Gminy Mełgiew w skład wód powierzchniowych wchodzi naturalne ciek wodne w postaci rzek (wody płynące) i sztuczne w postaci stawów (wody stojące). Łączna powierzchnia stawów wynosi ok. 6,36 ha.

Naturalne zbiorniki powierzchniowych wód stojących na terenie gminy nie występują.

Na terenie Gminy znajduje się linia kolejowa relacji Warszawa-Lublin-Chełm. W granicach gminy długość tej linii wynosi 9,7 km. Jest ona dwutorowa zelektryfikowana. Mieszkańcy gminy posiadają jedną stację kolejową (która znajduje się w miejscowości Minkowice) i dwa przystanki kolejowe w Podzamczu i Dominowie.

Komunikacja publiczna opiera się głównie na prywatnych działalnościach gospodarczych, realizujących transport zbiorowy. Kursują one w kierunku Lublina, Świdnika i Milejowa.

Ponadto na części Gminy Mełgiew (ok. 50 ha) zlokalizowany jest Port Lotniczy Lublin.



Demografia

Na przestrzeni ostatnich lat na terenie Gminy Mełgiew można zaobserwować wzrost ilości osób zameldowanych.

Na dzień 31 grudnia 2025r. w Gminie Mełgiew zameldowanych było o 58 osób więcej w stosunku do 2024r.

	Stan 31 grudnia 2024	Stan 31 grudnia 2025
Ogółem	10226	10284
Zameldowani na stałe	10144	10226
Zameldowani na pobyt czasowy	82	58

Wg danych ewidencji ludności Urzędu Gminy Mełgiew

W 2025r. zameldowało się 330 osoby (w 2024r.- 244 osób), a wymeldowało się 288 osób (w 2024r. 186 osób , przemeldowało się 42 - osoby).

Wykaz ludności w poszczególnych wsiach Gminy Mełgiew

Nazwa miejscowości	Liczba mieszkańców zameldowanych na pobyt stały wg ewidencji ludności (wg stanu na dzień 31.12.2024r.)			Liczba mieszkańców zameldowanych na pobyt stały wg ewidencji ludności (wg stanu na dzień 31.12.2025r.)		
	KOBIETY	MEŻCZYŻNI	RAZEM	KOBIETY	MEŻCZYŻNI	RAZEM
DOMINÓW	313	330	643	316	330	646
FRANCISZKÓW	597	634	1231	609	642	1251
JACKÓW	380	330	710	391	331	722
JANOWICE	170	155	325	164	155	319
JANÓWEK	139	124	263	138	125	263
JÓZEFÓW	140	122	262	140	119	259
KRĘPIEC	948	953	1901	967	959	1926
KRZESIMÓW	266	340	606	268	344	612
LUBIENIEC	56	49	105	57	47	104
MEŁGIEW	570	512	1082	567	501	1068
MINKOWICE	332	296	628	338	302	640
MINKOWICE KOLONIA	111	115	226	113	115	228
NOWY KRĘPIEC	532	519	1051	547	539	1086
PIOTRÓWEK	46	39	85	47	39	86
PODZAMCZE	173	170	343	167	166	333
TRZECIAKÓW	102	98	200	103	97	200
TRZESZKOWICE	138	135	273	142	136	278
ŻURAWNIKI	112	98	210	106	99	205
OGÓŁEM	5125	5019	10144	5180	5046	10226

Wg danych ewidencji ludności Gminy Mełgiew

Najwięcej osób zameldowanych wg pobytu stałego jest w następujących miejscowościach:

- Krępiec- 1926 (2024r. -1901 osób na pobyt stały)
- Franciszków -1251 (2024r.- 1231 osób na pobyt stały)
- Mełgiew- 1068 (2024r.- 1082 osób na pobyt stały)

Przyrost naturalny

	2023	2024	2025
Urodzenia	84	65	73
Zgony	86	109	87

Wg danych ewidencji ludności Gminy Mełgiew

Struktura wiekowa

Ilość mieszkańców w grupach wiekowych na dzień 31 grudnia 2025r. (wg zameldowania na pobyt stały) w porównaniu do 31 grudnia 2024r.

Najstarszy mieszkaniec powyżej 100 lat w miejscowości Minkowice.

Osoby powyżej 95 lat – 20 mieszkańców.

GRUPA WIEKOWA	ILOŚĆ na dzień 31 grudnia		
	2023	2024	2025
0-6 lat	560	518	603
7-18	1 430	1447	1477
19-59	5 686	5705	5718
60-74	1 721	1710	1700
75+	725	764	728
w tym powyżej 95 lat	14	16	20
RAZEM	10 122	10 144	10226

Wg danych ewidencji ludności Gminy Melgiew

II. Władze Gminy Mełgiew

Organami Gminy są: Rada Gminy i Wójt.

Wójt jest organem wykonawczym i wykonuje uchwały rady gminy oraz zadania określone przepisami prawa. Do zadań Wójta należy w szczególności opracowywanie strategii, programów rozwoju, gospodarowanie mieniem komunalnym, wykonanie budżetu.

Wójt wykonuje zadania przy pomocy urzędu gminy, którego organizację i zasady funkcjonowania określa regulamin organizacyjny.

W Gminie Mełgiew funkcję Wójta od dnia 22 listopada 2018 r. sprawuje Pani **Magdalena Wójcik**. W wyborach samorządowych na Wójta, które odbyły się 21 kwietnia 2024 r., została wybrana na kolejną kadencję. Ślubowanie złożyła 7 maja 2024 r.

Urząd Gminy wykonuje zadania mające na celu realizację zadań własnych, zleconych i zadań wykonywanych na podstawie porozumień z organami administracji rządowej, zadań publicznych powierzonych gminie w drodze zawartych porozumień.

Działalność organów gminy jest jawna, z wyjątkiem ograniczeń jawności wynikających z przepisów prawa. Jawność działania organów gminy obejmuje w szczególności prawo obywateli do uzyskiwania informacji, wstępu na sesje rady gminy i posiedzenia jej komisji, a także dostępu do dokumentów wynikających z wykonywania zadań publicznych, w tym protokołów posiedzeń organów gminy i komisji rady gminy.

W sesjach rady uczestniczyli: Wójt Gminy, Sekretarz Gminy, Skarbnik Gminy, inne zaproszone osoby stosownie do omawianych na posiedzeniach tematów, w tym kierownicy jednostek organizacyjnych Gminy.

Organem stanowiącym i kontrolnym jest Rada Gminy.

Do właściwości Rady Gminy należą m.in. wszystkie sprawy pozostające w zakresie działania gminy, a przede wszystkim: uchwalanie statutu i budżetu gminy, podejmowanie uchwał w sprawach podatków i opłat.

Rada obraduje na sesjach zwoływanych przez Przewodniczącego Rady, który kieruje jej pracami. Termin sesji, jej miejsce i porządek obrad podaje się do wiadomości mieszkańców.

Skład Rady Gminy Mełgiew IX kadencji przedstawia się następująco:

Oleszek Janusz Zbigniew	wybrany przez Radnych na Przewodniczącego Rady
Wińska Renata	wybrana przez Radnych na Wiceprzewodniczącą
Bielak Michał	wybrany przez Radnych na Wiceprzewodniczącego Rady
Augustyniak Włodzimierz	
Bielak Gabriel	
Fijałkowski Ryszard	
Kurowska Magdalena	
Niedziałek Mariusz	

Niezbecki Jakub
 Podlowska Renata
 Spodar Ewa
 Szewczyk Krystyna
 Świątek Tomasz
 Tuszewski Michał
 Zawadzka Krystyna

Właściwości Rady Gminy wyznacza art. 18 ustawy o samorządzie gminnym z dnia 8 marca 1990 roku, pozostawiając w jej kompetencji wszystkie sprawy będące w zakresie działania gminy, poza włączeniami wynikającymi wprost z ustaw.

W roku 2025 odbyło się 8 zwyczajnych Sesji Rady Gminy Mełgiew, przy ogólnej frekwencji radnych wynoszącej 94,76 %, oraz 6 sesji nadzwyczajnych przy frekwencji 92,22 %.

Uchwały podjęte w 2025 r. przez Radę Gminy Mełgiew IX kadencji:

Nr uchwały	Z dnia	W sprawie
IX/74/25	20 stycznia 2025 r.	zmieniająca uchwałę w sprawie wieloletniej prognozy finansowej.
IX/75/25	20 stycznia 2025 r.	zmieniająca uchwałę w sprawie uchwały budżetowej na 2025 r.
X/76/25	30 stycznia 2025 r.	zmieniająca uchwałę w sprawie wieloletniej prognozy finansowej.
X/77/25	30 stycznia 2025 r.	zmieniająca uchwałę w sprawie uchwały budżetowej na 2025 r.
X/78/25	30 stycznia 2025 r.	w sprawie zatwierdzenia Planu Pracy Komisji Rewizyjnej na rok 2025.
X/79/25	30 stycznia 2025 r.	w sprawie zatwierdzenia Planu Pracy Komisji Gospodarki Przestrzennej i Budżetu na rok 2025.
X/80/25	30 stycznia 2025 r.	w sprawie zatwierdzenia Planu Pracy Komisji Oświaty, Kultury i Spraw Społecznych na rok 2025.
X/81/25	30 stycznia 2025 r.	w sprawie zatwierdzenia Planu Pracy Komisji Gospodarowania Mieniem, Inwestycji, Rolnictwa i Ochrony Środowiska.
X/82/25	30 stycznia 2025 r.	w sprawie wyrażenia zgody na zawarcie umowy dzierżawy nieruchomości na okres do 10 lat w trybie bezprzetargowym.
X/83/25	30 stycznia 2025 r.	w sprawie przystąpienia do sporządzenia planu ogólnego Gminy Mełgiew.
XI/84/25	17 lutego 2025 r.	zmieniająca uchwałę w sprawie wieloletniej prognozy finansowej.
XI/85/25	17 lutego 2025 r.	zmieniająca uchwałę w sprawie uchwały budżetowej na 2025 r.
XII/86/25	26 marca 2025 r.	zmieniająca uchwałę w sprawie wieloletniej prognozy finansowej.
XII/87/25	26 marca 2025 r.	mieniająca uchwałę w sprawie uchwały budżetowej na 2025 r.

XII/88/25	26 marca 2025 r.	w sprawie ustanowienia programu osłonowego Gminy Mełgiew „Korpus Wsparcia Seniorów” na rok 2025 – moduł II.
XII/89/25	26 marca 2025 r.	w sprawie wyrażenia zgody na udzielenie dotacji z budżetu Gminy Mełgiew w wysokości wyższej niż określona w ustawie o finansowaniu zadań oświatowych dla niepublicznych przedszkoli prowadzonych na terenie Gminy Mełgiew.
XIII/90/25	30 kwietnia 2025 r.	zmieniająca uchwałę w sprawie wieloletniej prognozy finansowej.
XIII/91/25	30 kwietnia 2025 r.	zmieniająca uchwałę w sprawie uchwały budżetowej na rok 2025.
XIII/92/25	30 kwietnia 2025 r.	w sprawie udzielenia pomocy finansowej Powiatowi Świdnickiemu.
XIII/93/25	30 kwietnia 2025 r.	w sprawie wyrażenia zgody na zawarcie kolejnych umów dzierżawy nieruchomości gruntowych z dotychczasowymi dzierżawcami.
XIII/94/25	30 kwietnia 2025 r.	w sprawie przekazania petycji zgodnie z właściwością.
XIV/95/25	28 maja 2025 r.	zmieniająca uchwałę w sprawie wieloletniej prognozy finansowej.
XIV/96/25	28 maja 2025 r.	zmieniająca uchwałę w sprawie uchwały budżetowej na rok 2025.
XIV/97/25	28 maja 2025 r.	w sprawie przejęcia przez Gminę Mełgiew prowadzenia zadania zarządzania publiczną drogą powiatową nr 2105L (Krępiec – Minkowice) ul. Szkolna w miejscowości Krępiec, gm. Mełgiew.
XIV/98/25	28 maja 2025 r.	w sprawie przyjęcia Oceny Zasobów Pomocy Społecznej w Gminie Mełgiew za rok 2024.
XV/99/25	30 czerwca 2026 r.	w sprawie skargi na uchwałę nr IV/33/24 w sprawie uchwalenia miejscowego planu zagospodarowania przestrzennego gminy Mełgiew w miejscowości Franciszków.
XVI/100/25	30 czerwca 2026 r.	w sprawie udzielenia Wójtowi Gminy Mełgiew wotum zaufania za 2024 rok.
XVI/101/25	30 czerwca 2026 r.	w sprawie rozpatrzenia i zatwierdzenia sprawozdania z wykonania budżetu Gminy Mełgiew za rok 2024 wraz ze sprawozdaniem finansowym Gminy Mełgiew, sporządzonym na dzień 31 grudnia 2024 roku.
XVI/102/25	30 czerwca 2026 r.	w sprawie absolutorium dla Wójta Gminy Mełgiew z tytułu wykonania budżetu za 2024 rok.
XVI/103/25	30 czerwca 2026 r.	zmieniającej uchwałę w sprawie wieloletniej prognozy finansowej.
XVI/104/25	30 czerwca 2026 r.	zmieniająca uchwałę w sprawie uchwały budżetowej na rok 2025.
XVI/105/25	30 czerwca 2026 r.	w sprawie wyrażenia zgody na nieodpłatne nabycie nieruchomości (dz. nr 196/6) na rzecz Gminy Mełgiew położonej w miejscowości Franciszków.
XVI/106/25	30 czerwca 2026 r.	w sprawie wyrażenia zgody na nieodpłatne nabycie nieruchomości (dz. nr 196/8) na rzecz Gminy Mełgiew położonej w miejscowości Franciszków.

XVI/107/25	30 czerwca 2026 r.	w sprawie wyrażenia zgody na nieodpłatne nabycie nieruchomości (dz.nr 196/10) na rzecz Gminy Mełgiew położonej w miejscowości Franciszków.
XVI/108/25	30 czerwca 2026 r.	w sprawie wyrażenia zgody na nieodpłatne nabycie nieruchomości (dz. nr 196/12) na rzecz Gminy Mełgiew położonej w miejscowości Franciszków.
XVI/109/25	30 czerwca 2026 r.	w sprawie wyrażenia zgody na nieodpłatne nabycie nieruchomości (dz. nr 197/3) na rzecz Gminy Mełgiew położonej w miejscowości Franciszków.
XVI/110/25	30 czerwca 2026 r.	w sprawie wyrażenia zgody na nieodpłatne nabycie nieruchomości (dz. nr 197/5) na rzecz Gminy Mełgiew położonej w miejscowości Franciszków.
XVI/111/25	30 czerwca 2026 r.	w sprawie powierzenia Gminie Milejów prowadzenia zadania publicznego polegającego na zapewnieniu mieszkańcom Gminy Mełgiew usług świadczonych przez Środowiskowy Dom Samopomocy w Milejowie z siedzibą w Antoniowie.
XVI/112/25	30 czerwca 2026 r.	w sprawie skargi na uchwałę nr IV/33/24 w sprawie uchwalenia miejscowego planu zagospodarowania przestrzennego gminy Mełgiew w miejscowości Franciszków.
XVII/113/25	11 sierpnia 2025 r.	zmieniającej uchwałę w sprawie wieloletniej prognozy finansowej.
XVII/114/25	11 sierpnia 2025 r.	zmieniającej uchwałę w sprawie uchwały budżetowej na rok 2025.
XVII/115/25	11 sierpnia 2025 r.	w sprawie przyjęcia Gminnego Programu Rewitalizacji dla Gminy Mełgiew na lata 2025-2030.
XVII/116/25	11 sierpnia 2025 r.	w sprawie określenia zasad wyznaczania składu oraz zasad działania Komitetu Rewitalizacji Gminy Mełgiew.
XVII/117/25	5 września 2025 r.	zmieniającej uchwałę w sprawie wieloletniej prognozy finansowej.
XVII/118/25	5 września 2025 r.	zmieniającej uchwałę w sprawie uchwały budżetowej na rok 2025.
XVII/119/25	5 września 2025 r.	w sprawie podwyższenia kryterium dochodowego uprawniającego do przyznania pomocy w zakresie dożywiania oraz zasad zwrotu wydatków za świadczenia udzielane w ramach wieloletniego rządowego programu „Posiłek w szkole i w domu” na lata 2024-2028.
XVII/120/25	5 września 2025 r.	w sprawie określenia tygodniowego obowiązkowego wymiaru godzin zajęć nauczycieli przedszkoli i innych placówek przedszkolnych pracujących z grupami obejmującymi dzieci 6-letnie i dzieci młodsze.
XIX/121/25	30 września 2025 r.	zmieniającej uchwałę w sprawie wieloletniej prognozy finansowej.
XIX/122/25	30 września 2025 r.	zmieniającej uchwałę w sprawie uchwały budżetowej na rok 2025.
XIX/123/25	30 września 2025 r.	w sprawie rozpatrzenia wniosku Sołectwa Minkowice dotyczącego przeznaczenia środków z funduszu sołectkiego na 2026 r.

XIX/124/25	30 września 2025 r.	w sprawie szczegółowych zasad, sposobu i trybu udzielenia ulg w spłacie należności pieniężnych, mających charakter cywilnoprawny, przypadających Gminie Mełgiew lub jej jednostkom podległym, warunków dopuszczalności pomocy publicznej w przypadkach, w których ulga stanowić będzie pomoc publiczną oraz wskazania organu i osób uprawnionych do udzielenia tych ulg.
XX/125/25	28 października 2025 r.	zmieniającej uchwałę w sprawie wieloletniej prognozy finansowej.
XX/126/25	28 października 2025 r.	zmieniającej uchwałę w sprawie uchwały budżetowej na rok 2025.
XXI/127/25	20 listopada 2025 r.	zmieniającej uchwałę w sprawie wieloletniej prognozy finansowej.
XXI/128/25	20 listopada 2025 r.	zmieniającej uchwałę w sprawie uchwały budżetowej na rok 2025.
XXI/129/25	20 listopada 2025 r.	w sprawie obniżenia średniej ceny skupu żyta przyjmowanej do obliczenia podatku rolnego na 2026 rok.
XXI/130/25	20 listopada 2025 r.	w sprawie wyrażenia zgody na nabycie nieruchomości (dz. nr 89/13) na rzecz Gminy Mełgiew położonej w miejscowości Janówek.
XXI/131/25	20 listopada 2025 r.	zmieniającej uchwałę w sprawie ustalenia trybu udzielania i rozliczania dotacji dla publicznych i niepublicznych podmiotów oświatowych prowadzonych na terenie Gminy Mełgiew oraz trybu przeprowadzania kontroli prawidłowości ich pobrania i wykorzystywania.
XXI/132/25	20 listopada 2025 r.	w sprawie „Rocznego Programu Współpracy Gminy Mełgiew z organizacjami pozarządowymi oraz podmiotami wymienionymi w art. 3 ust. 3 ustawy o działalności pożytku publicznego i o wolontariacie na 2026 rok”.
XXI/133/25	20 listopada 2025 r.	w sprawie rozpatrzenia skargi otrzymanej w dniu 28 października 2025 r.
XXI/134/25	20 listopada 2025 r.	w sprawie zmiany szczegółowych zasad przyznawania i odpłatności za usługi opiekuńcze, w tym za usługi sąsiedzkie, i specjalistyczne usługi opiekuńcze z wyłączeniem specjalistycznych usług opiekuńczych dla osób z zaburzeniami psychicznymi oraz w sprawie szczegółowych warunków częściowego lub całkowitego zwolnienia od opłat.
XXII/135/25	15 grudnia 2025 r.	zmieniającej uchwałę w sprawie wieloletniej prognozy finansowej.
XXII/136/25	15 grudnia 2025 r.	zmieniającej uchwałę w sprawie uchwały budżetowej na rok 2025.
XXII/137/25	15 grudnia 2025 r.	w sprawie rozpatrzenia skargi otrzymanej w dniu 19 listopada 2025 r.
XXIII/138/25	30 grudnia 2025 r.	w sprawie wieloletniej prognozy finansowej.
XXIII/139/25	30 grudnia 2025 r.	w sprawie uchwały budżetowej na rok 2026.
XXIII/140/25	30 grudnia 2025 r.	w sprawie wzoru deklaracji o wysokości opłaty za gospodarowanie odpadami komunalnymi składanej przez właścicieli nieruchomości oraz warunków

		i trybu składania deklaracji za pomocą środków komunikacji elektronicznej.
XXIII/141/25	30 grudnia 2025 r.	w sprawie wyrażenia zgody na zawarcie kolejnej umowy dzierżawy nieruchomości na okres 3 lat.
XXIII/142/25	30 grudnia 2025 r.	w sprawie wyrażenia zgody na nabycie nieruchomości (dz. nr 148/12) na rzecz Gminy Mełgiew położonej w miejscowości Krępiec.
XXIII/143/25	30 grudnia 2025 r.	w sprawie zmiany Regulaminu utrzymania czystości i porządku na terenie Gminy Mełgiew.
XXIII/144/25	30 grudnia 2025 r.	w sprawie przyjęcia "Programu opieki nad zwierzętami bezdomnymi oraz zapobiegania bezdomności zwierząt na terenie Gminy Mełgiew w roku 2026".
XXIII/145/25	30 grudnia 2025 r.	w sprawie uchwalenia miejscowego planu zagospodarowania przestrzennego gminy Mełgiew – etap I.
XXIII/146/25	30 grudnia 2025 r.	w sprawie uchwalenia zmiany miejscowego planu zagospodarowania przestrzennego Gminy Mełgiew - w miejscowości Jacków.
XXIII/147/25	30 grudnia 2025 r.	zmieniającej uchwałę w sprawie wieloletniej prognozy finansowej.
XXIII/148/25	30 grudnia 2025 r.	zmieniająca uchwałę w sprawie uchwały budżetowej na 2025 r.

Uchwały w pełnym brzmieniu znajdują się na BIP Urzędu Gminy Mełgiew.

III. Programy i strategie

W Gminie Mełgiew w 2024 r. obowiązywały i nadal obowiązują następujące dokumenty strategiczne i programy :

A. Strategia Rozwoju Gminy Mełgiew na lata 2016-2022

Uchwałą nr XXVIII/187/17 Rady Gminy Mełgiew z dnia 25 maja 2017 została przyjęta aktualizacja Strategii Rozwoju Gminy Mełgiew na lata 2016-2022.

Strategia Rozwoju Gminy Mełgiew na lata 2016-2022 jest wynikiem aktualizacji wcześniej obowiązującej strategii. Poprzedni dokument został przyjęty Uchwałą nr XX/107/09 Rady Gminy w Mełgiew z dnia 06.01.2009 roku w sprawie uchwalenia Strategii Rozwoju Gminy Mełgiew na lata 2007 – 2015.

B. Gminny Program Rewitalizacji dla Gminy Mełgiew na lata 2025-2030.

Przyjęty Uchwałą Nr XVII/115/25 Rady Gminy Mełgiew z dnia 11 sierpnia 2025 r. (na podstawie Uchwały IV/38/24 Rady Gminy Mełgiew w sprawie przystąpienia do sporządzenia Gminnego Programu Rewitalizacji Gminy Mełgiew na lata 2023-2030)

C. Lokalny Program Rewitalizacji Gminy Mełgiew na lata 2017-2022

Przyjęty Uchwałą nr XXXI/200/17 z dnia 29 września 2017

D. Gminnego Programu Opieki nad zabytkami Gminy Mełgiew na lata 2018-2021

zatwierdzony Uchwałą NR III/17/18 Rady Gminy Mełgiew z dnia 28 grudnia 2018 r.

Na podstawie Uchwały IV/38/24 Rady Gminy Mełgiew w sprawie przystąpienia do sporządzenia Gminnego Programu Rewitalizacji Gminy Mełgiew na lata 2023-2030 – Program w trakcie opracowywania i konsultowania

E. Gminna Ewidencja Zabytków Gminy Mełgiew

Aktualizacja Gminnej Ewidencji Zabytków - Zarządzenie nr 146.2018 Wójta Gminy Mełgiew z dnia 27 grudnia 2018.

F. Roczny Program Współpracy Gminy Mełgiew z organizacjami pozarządowymi oraz podmiotami wymienionymi w art. 3 ust. 3 ustawy o działalności pożytku publicznego i o wolontariacie na 2025 rok

Przyjęty Uchwałą nr VII/66/24 Rady Gminy Mełgiew z dnia 27 listopada 2024 r. w sprawie „Rocznego Programu Współpracy Gminy Mełgiew z organizacjami pozarządowymi oraz podmiotami wymienionymi w art. 3 ust. 3 ustawy o działalności pożytku publicznego i o wolontariacie na 2025 rok”.

G. Planu Gospodarki Niskoemisyjnej dla Gminy Mełgiew

przyjęty Uchwałą nr VI/32/15 z 29 kwietnia 2015 ; zmiany Uchwałą nr XIII/93/16 z dn. 29.01.2016 oraz Uchwałą nr XV/102/16 z dn. 15.03.2016

H. Program usuwania wyrobów zawierających azbest z terenu Gminy Mełgiew na lata 2011 – 2032 Aktualizacja programu – luty 2011 r.

I. Regulamin utrzymania czystości i porządku na terenie Gminy Mełgiew

Przyjęty Uchwałą Nr XVII/140/20 Rady Gminy Mełgiew z dnia 30 czerwca 2020 r. w sprawie uchwalenia Regulaminu utrzymania czystości i porządku na terenie Gminy Mełgiew, do którego wprowadzано zmiany – w 2024 r.:

- Uchwałą nr LXVI/458/24 Rady Gminy Mełgiew z dnia 23 kwietnia 2024 r.,
Uchwałą nr VI/51/24 Rady Gminy Mełgiew z dnia 30 października 2024 r.,
Uchwałą VIII/71/24 Rady Gminy Mełgiew z dnia 19 grudnia 2024 r.
Uchwałą Nr XXIII/143/25 Rady Gminy Mełgiew z dnia 30 grudnia 2025 r.*
- J. Program opieki nad zwierzętami bezdomnymi oraz zapobiegania bezdomności zwierząt na terenie Gminy Mełgiew w roku 2025**
Przyjęty Uchwałą nr VII/59/24 Rady Gminy Mełgiew z dnia 27 listopada 2024 r. w sprawie przyjęcia "Programu opieki nad zwierzętami bezdomnymi oraz zapobiegania bezdomności zwierząt na terenie Gminy Mełgiew w roku 2025".
Program opieki nad zwierzętami bezdomnymi oraz zapobiegania bezdomności zwierząt na terenie Gminy Mełgiew w roku 2026
Przyjęty Uchwałą nr XXIII/144/25 Rady Gminy Mełgiew z dnia 30 grudnia 2025 r. w sprawie przyjęcia "Programu opieki nad zwierzętami bezdomnymi oraz zapobiegania bezdomności zwierząt na terenie Gminy Mełgiew w roku 2026".
- K. Program Ochrony Środowiska dla Gminy Mełgiew na lata 2024-2027 z perspektywą do roku 2031" wraz z prognozą oddziaływania na środowisko**
Przyjęty Uchwałą VII/58/24 Rady Gminy Mełgiew w sprawie przyjęcia „Programu Ochrony Środowiska dla Gminy Mełgiew na lata 2024-2027 z perspektywą do roku 2031” wraz z prognozą oddziaływania na środowisko
- L. Strategia Rozwiązywania Problemów Społecznych Gminy Mełgiew na lata 2024-2030**
Uchwałą nr LXIII/442/24 Rady Gminy Mełgiew z dnia 31 stycznia 2024 r. w sprawie przyjęcia Strategii Rozwiązywania Problemów Społecznych Gminy Mełgiew na lata 2024-2030
- M. Gminny Program Wspierania Rodziny Gminy Mełgiew na lata 2024-2026**
Przyjęty Uchwałą nr LX/419/23 Rady Gminy Mełgiew z dnia 29 listopada 2023 r. w sprawie przyjęcia Gminnego Programu Wspierania Rodziny Gminy Mełgiew na lata 2024-2026.
- N. Gminny Program Przeciwdziałania Przemocy w Rodzinie oraz Ochrony Ofiar Przemocy w Rodzinie w Gminie Mełgiew na lata 2022-2026**
Przyjęty Uchwałą Nr XXXVI/275/22 Rady Gminy Mełgiew z dnia 31 stycznia 2022 r. w sprawie przyjęcia Gminnego Programu Przeciwdziałania Przemocy w Rodzinie oraz Ochrony Ofiar Przemocy w Rodzinie Gminy Mełgiew na lata 2022 – 2026
- O. Gminny Program Profilaktyki i Rozwiązywania Problemów Alkoholowych oraz Przeciwdziałania Narkomanii w Gminie Mełgiew na lata 2025-2027**
Przyjęty Uchwałą VI/50/24 Rady Gminy Mełgiew z dnia 30 października 2024 r. w sprawie przyjęcia Gminnego Programu Profilaktyki i Rozwiązywania Problemów Alkoholowych oraz Przeciwdziałania Narkomanii w Gminie Mełgiew na lata 2025-2027
- P. Lokalny Plan Deinstytucjonalizacji Usług Społecznych w Gminie Mełgiew na lata 2024-2028**
Przyjęty Uchwałą nr LXVII/459/24 Rady Gminy Mełgiew z dnia 30 kwietnia 2024 r. w sprawie przyjęcia „Lokalnego Planu Deinstytucjonalizacji Usług Społecznych w Gminie Mełgiew na lata 2024 – 2028

- Q. Program „Opieka Wytchnieniowa” – edycja 2024**
kontynuacja z lat poprzednich
- R. Program osłonowy Gminy Mełgiew „Korpus Wsparcia Seniorów” na rok 2025 – moduł II**
Przyjęty Uchwałą Nr XII/88/25 Rady Gminy Mełgiew z dnia 26 marca 2025 r. w sprawie ustanowienia programu osłonowego Gminy Mełgiew „Korpus Wsparcia Seniorów” na rok 2025 – moduł II
- S. Program osłonowy „Posiłek w szkole i w domu” na lata 2024-2028**
Przyjęty Uchwałą nr LX/417/23 Rady Gminy Mełgiew z dnia 29 listopada 2023 r. w sprawie ustanowienia wieloletniego programu osłonowego „Posiłek w szkole i w domu” na lata 2024-2028.
- T. Regulamin określający zasady prowadzenia handlu w piątki i soboty przez rolników i ich domowników na wyznaczonych miejscach**
Przyjęty Uchwałą nr LIV/384/23 Rady Gminy Mełgiew z dnia 31 maja 2023 r. w sprawie wyznaczenia miejsc do prowadzenia handlu w piątki i soboty przez rolników i ich domowników oraz uchwalenia regulaminu określającego zasady prowadzenia handlu w piątki i soboty przez rolników i ich domowników na wyznaczonych miejscach.
- U. Regulamin dostarczania wody na terenie Gminy Mełgiew**
Przyjęty Uchwałą XL/298/22 Rady Gminy Mełgiew z dnia 13 maja 2022 r.

IV. Planowanie przestrzenne

1. Wydano **371** zaświadczeń o przeznaczeniu terenu i rewitalizacji (2024 r. - 367);
2. Wydano **9** zaświadczeń o zmianie przeznaczenia budynku (2024 r. – 5);
3. Wydano **274** wypisy i wyrisy z planu miejscowego (2024 r. – 247);
4. Wydano **71** postanowień o zaopiniowaniu zgodności z planem miejscowym wstępnych projektów podziału nieruchomości (2024 r. -81);
5. Wydano **60** prawomocnych decyzji o podziale nieruchomości (2024 r. – 73);
6. Przeprowadzono **10** postępowań w sprawie naliczenia opłaty adiacenckiej.
7. Zakończono pracę nad Miejscowym planem zagospodarowania przestrzennego gminy Melgiew:

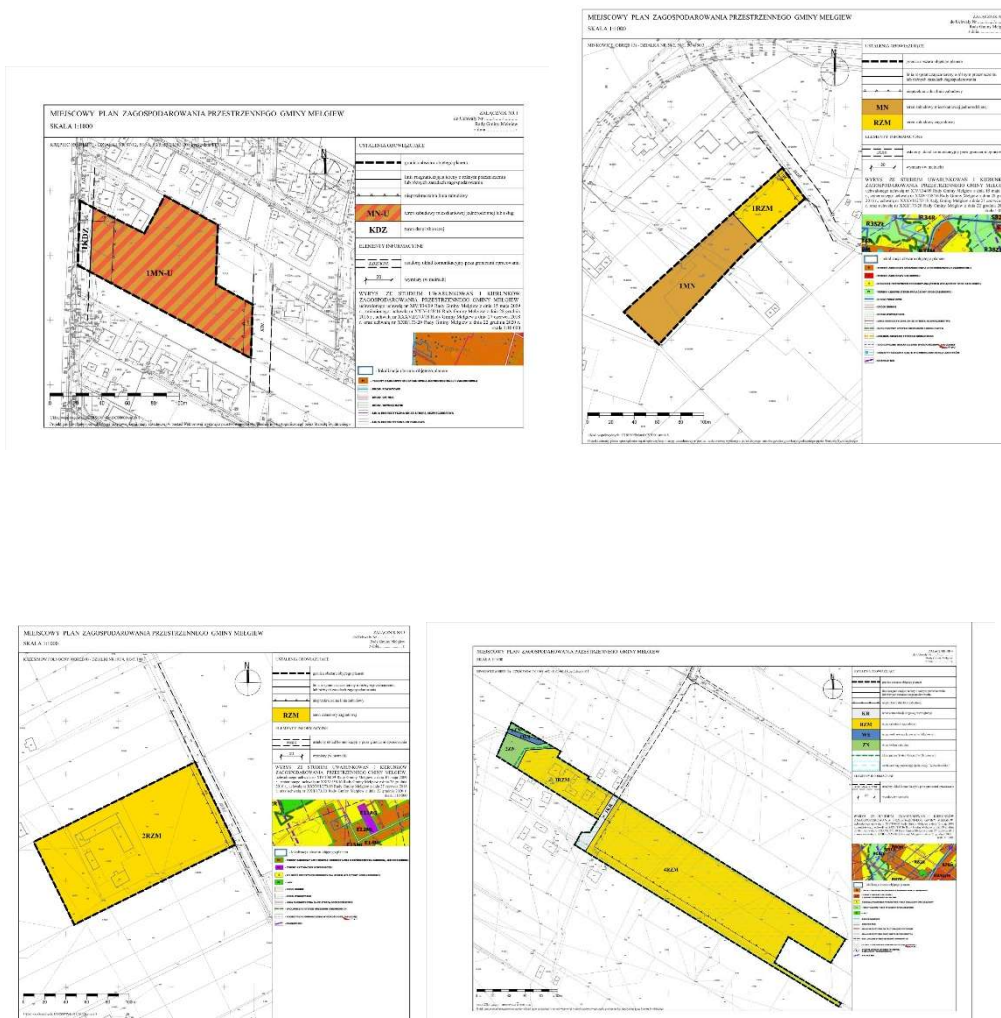

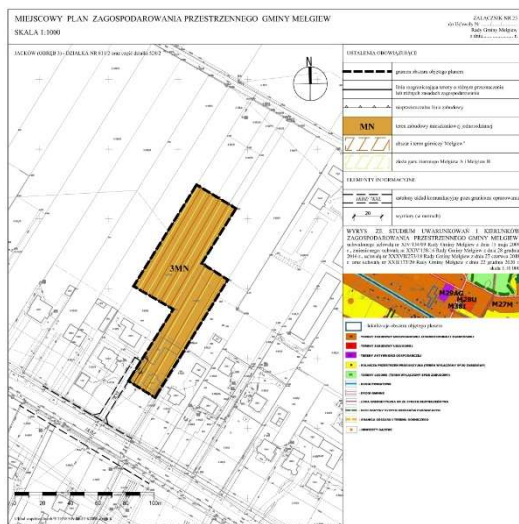
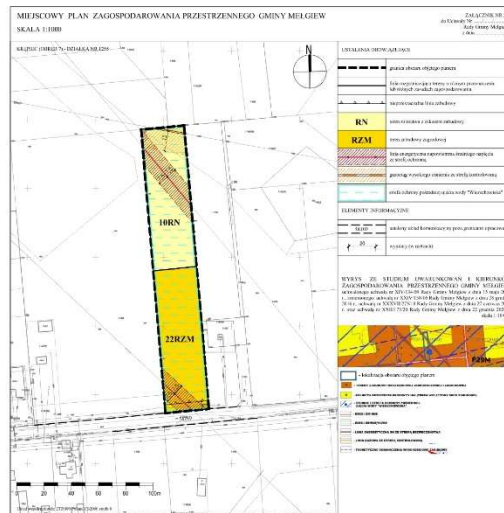
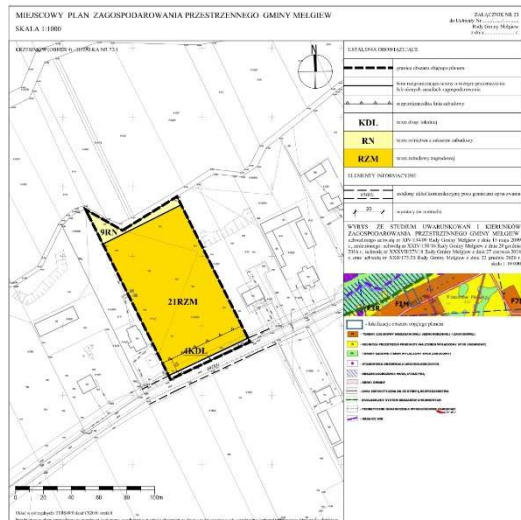

- Zmiana miejscowego planu zagospodarowania przestrzennego gminy Melgiew w miejscowości Jacków - zatwierdzona Uchwałą nr XXIII/146/25 Rady Gminy Melgiew z dnia 30 grudnia 2025 r. opublikowany w Dz. U. Woj. Lubelskiego z dnia 14.01.2026 r. poz. 226;
8. Prowadzono procedurę zmiany Miejscowego planu zagospodarowania przestrzennego gminy Melgiew dla miejscowości: Janówek, Janowice, Józefów, Krzesimów Południowy, Lubieniec, Piotrówek, Trzeszkowice, Żurawniki, Trzeciaków, Dominów, Melgiew, Podzamcze;
 9. Prowadzono procedurę miejscowego planu zagospodarowania przestrzennego gminy Melgiew Etap II (Uchwała Rady Gminy Melgiew NR LII/376/2023 z 31.03.2023 r);
 10. Prowadzono procedurę zmiany miejscowego planu zagospodarowania przestrzennego gminy Melgiew w rejonie Lasu Krępieckiego (Uchwała Rady Gminy Melgiew NR LII/376/2023 z 31.03.2023 r).

11. Prowadzono procedurę sporządzenia projektu Planu Ogólnego gminy Mełgiew.

Studium uwarunkowań i kierunków zagospodarowania przestrzennego Gminy Mełgiew i miejscowe plany zagospodarowania przestrzennego

Podstawowym dokumentem planistycznym określającym politykę przestrzenną gminy, w tym lokalne zasady zagospodarowania przestrzennego jest Studium uwarunkowań i kierunków zagospodarowania przestrzennego Gminy Mełgiew, które zostało przyjęte uchwałą Nr XXIV/134/09 Rady Gminy Mełgiew z dnia 15 maja 2009r. a następnie zmienione uchwałami XXIV/158/16 z dnia 28 grudnia 2016r., XXXVII/273/18 z dnia 27 czerwca 2018r. oraz XXII/173/20 z dnia 22 grudnia 2020 r.

Miejscowy plan zagospodarowania przestrzennego stanowi podstawę planowania przestrzennego w gminie i zatwierdzony uchwałą nr XXI/47/87 Gminnej Rady narodowej z dnia 29.12.1987 r. (Dz. U woj. Lubelskiego Nr 3 poz. 69 z 1988), następnie zmieniany:

- Uchwałą nr XIV/71/92 Rady Gminy w Mełgwi z dnia 31 marca 1992 (Dz. U woj. Lubelskiego Nr 5 poz. 54 z 1992 z dnia 1 czerwca 1992),
- Uchwałą nr XXVII/134/94 Rady Gminy Mełgiew z dnia 27 stycznia 1994 r.
- Uchwałą nr XXI/99/96 Rady Gminy w Mełgwi z dnia 29 października 1996 (Dz. U woj. Lubelskiego Nr 8 poz. 130 z dnia 08.05.1998),
- Uchwałą nr XXVIII/133/97 Rady Gminy w Mełgwi z dnia 25 września 1997r. (Dz. U woj. Lubelskiego Nr 22 poz. 183 z dnia 28.11.1997),
- Uchwałą nr XXXIV/160/98 Rady Gminy w Mełgwi z dnia 19 maja 1998r. (Dz. U woj. Lubelskiego Nr 13 poz. 214 z dnia 30.07.1998r.),
- Uchwałą nr XXXIV/161/98 Rady Gminy w Mełgwi z dnia 19 maja 1998r. (Dz. U woj. Lubelskiego Nr 13 poz. 215 z dnia 30.07.1998r.),
- Uchwałą nr XXV/133/2001 Rady Gminy Mełgiew z dnia 27 lutego 2001r. (Dz. U woj. Lubelskiego Nr 23 poz. 403 z dnia 26.04.2001r.),
- Miejscowy Plan Zagospodarowania Przestrzennego w miejscowości Krępiec - uchwała nr XVII/90/08 Rady Gminy Mełgiew z dnia 28 sierpnia 2008r. (Dz. U woj. Lubelskiego Nr 117 poz. 2819 z dnia 28.10.2008r.),
- Miejscowy Plan Zagospodarowania Przestrzennego Gminy Mełgiew Obszar „Lotnisko - uchwała nr XXIV/135/09 Rady Gminy Mełgiew z dnia 15 maja 2009r. (Dz. U woj. Lubelskiego Nr 91 poz. 2161 z dnia 31.07.2009r.),
- Miejscowy Plan Zagospodarowania Przestrzennego "Etap I" - uchwała nr XVII/119/16 Rady Gminy Mełgiew z dnia 17 maja 2016r. (Dz. U woj. Lubelskiego poz. 2599 z dnia 30.06.2016r.),
- Zmiany Miejscowego Planu Zagospodarowania Przestrzennego dla działki 521/4 w Miejscowości Nowy Krępiec - uchwała nr XXXI/204/17 Rady Gminy

- Mełgiew z dnia 29 września 2017r. (Dz. U woj. Lubelskiego poz. 4171 z dnia 02.11.2017r.).
- Zmiany Miejscowego Planu Zagospodarowania Przestrzennego dla działek 215, 294/2 w Miejscowości Trzeszkowice - uchwała nr XXXI/203/17 Rady Gminy Mełgiew z dnia 29 września 2017r. (Dz. U woj. Lubelskiego poz. 4170 z dnia 02.11.2017r.).
 - Zmiany Miejscowego Planu Zagospodarowania Przestrzennego Gminy Mełgiew w miejscowości Minkowice Kolonia zatwierdzone uchwałą nr XIII/102/19 Rady Gminy Mełgiew z dnia 19 grudnia 2019r. (Dz. U woj. Lubelskiego poz. 502 z dnia 16.01.2020r.), - koszt opracowania planu 12 300zł.
 - Zmiany Miejscowego Planu Zagospodarowania Przestrzennego Gminy Mełgiew w miejscowości Krzesimów Północny zatwierdzone uchwałą nr XIII/103/19 Rady Gminy Mełgiew z dnia 19 grudnia 2019r. (Dz. U woj. Lubelskiego poz. 503 z dnia 16.01.2020r.) - łączny koszt opracowania planu 23 583,00 zł.
 - Zmiany Miejscowego Planu Zagospodarowania Przestrzennego Gminy Mełgiew w miejscowości Jacków zatwierdzone uchwałą nr XXXIII/251/21 Rady Gminy Mełgiew z dnia 30 listopada 2021r. (Dz. U woj. Lubelskiego poz. 6198 z dnia 23 grudnia 2021r.).
 - Zmiany Miejscowego Planu Zagospodarowania Przestrzennego Gminy Mełgiew – Etap A / obszar I zatwierdzone uchwałą nr XXXIII/252/21 Rady Gminy Mełgiew z dnia 30 listopada 2021r. (Dz. U woj. Lubelskiego poz. 6199 z dnia 23 grudnia 2021r.).
 - Zmiany Miejscowego Planu Zagospodarowania Przestrzennego Gminy Mełgiew w miejscowości Mełgiew zatwierdzone uchwałą nr XXXVII/280/2022 Rady Gminy Mełgiew z dnia 24 lutego 2022 (Dz. U. Woj. Lubelskiego poz. 1444 z dnia 17 marca 2022 r.)
 - Zmiany Miejscowego Planu Zagospodarowania Przestrzennego Gminy Mełgiew w miejscowości Krępiec zatwierdzone uchwałą nr XLV/321/2022 Rady Gminy Mełgiew z dnia 30 września 2022 (Dz. U. Woj. Lubelskiego poz. 4962 z dnia 18 października 2022 r.)
 - Zmiany Miejscowego Planu Zagospodarowania Przestrzennego Gminy Mełgiew w miejscowości Minkowice zatwierdzone uchwałą nr XLVIII/337/22 Rady Gminy Mełgiew z dnia 30 listopada 2022 (Dz. U. Woj. Lubelskiego poz. 6898 z dnia 21 grudnia 2022 r.)
 - Zmiany Miejscowego Planu Zagospodarowania Przestrzennego Gminy Mełgiew w miejscowości Jacków zatwierdzone Uchwałą nr LVIII/401/23 Rady Gminy Mełgiew z dnia 27 września 2023 r. opublikowany w Dz. U. Woj. Lubelskiego z dnia 18 października 2023 r. poz. 6017;
 - Zmiany Miejscowego Planu Zagospodarowania Przestrzennego Gminy Mełgiew w miejscowości Krępiec - zatwierdzone Uchwałą nr LXIII/438/24 Rady Gminy Mełgiew z dnia 31 stycznia 2024 r. opublikowany w Dz. U. Woj. Lubelskiego z dnia 19 lutego 2024 r. poz. 1205;

- Zmiany Miejscowego Planu Zagospodarowania Przestrzennego Gminy Mełgiew w miejscowości Nowy Krępiec - zatwierdzone Uchwałą nr LXVI/457/24 Rady Gminy Mełgiew z dnia 23 kwietnia 2024 r. opublikowany w Dz. U. Woj. Lubelskiego z dnia 29.05.2024 r. poz. 3040;
- Zmiany Miejscowego Planu Zagospodarowania Przestrzennego Gminy Mełgiew w miejscowości Franciszków – zatwierdzone Uchwałą nr IV/33/24 Rady Gminy Mełgiew z dnia 25 lipca 2024 r. opublikowany w Dz. U. Woj. Lubelskiego z dnia 12.09.2024 r. poz. 4091;

W 2025 r.:

- 1) prowadzono procedurę zmiany miejscowego planu zagospodarowania przestrzennego gminy Mełgiew Etap I;
- 2) prowadzono procedurę zmiany miejscowego planu zagospodarowania przestrzennego gminy Mełgiew Etap II;
- 3) prowadzono procedurę zmiany Miejscowego planu zagospodarowania przestrzennego gminy Mełgiew dla miejscowości: Janówek, Janowice, Józefów, Krzesimów Południowy, Lubieniec, Piotrówek, Trzeszkowice, Żurawniki, Trzeciaków, Dominów, Mełgiew, Podzamcze;
- 4) zakończono pracę nad:
 - a. Miejscowym Planem Zagospodarowania Przestrzennego gminy Mełgiew - Etap I;
 - b. Zmianą Miejscowego Planu Zagospodarowania Przestrzennego gminy Mełgiew w miejscowości Jacków;

W trakcie procedowania są następujące plany:

- 1) Miejscowy Plan Zagospodarowania Przestrzennego gminy Mełgiew, sporządzany na podstawie uchwały Nr XII/90/19 Rady Gminy Mełgiew z dnia 29 listopada 2019r. obejmujący teren miejscowości: Janówek, Janowice, Józefów, Krzesimów Południowy, Lubieniec, Piotrówek, Trzeciaków, Trzeszkowice, Żurawniki, Dominów, Mełgiew I , Mełgiew II, Podzamcze;
- 2) Miejscowy plan zagospodarowania przestrzennego gminy Mełgiew Etap II, sporządzany na podstawie Uchwały Rady Gminy Mełgiew NR LII/376/2023 z 31.03.2023 r.

Plan ogólny gminy Mełgiew procedowany na podstawie Uchwały Nr X/83/25 Rady Gminy Mełgiew z dnia 30 stycznia 2025 r. w sprawie przystąpienia do sporządzenia planu ogólnego Gminy Mełgiew.

V. Finanse Gminy Mełgiew

Dochody

	2024	2025
Plan dochodów budżetu Gminy	68 260 173,84	80 490 124,55
Realizacja planu dochodów budżetu Gminy	64 438 328,50	77 989 465,36
Realizacja w %	94,41 %	96,89%
Plan dochodów bieżących	55 379 944,42	62 318 036,41
Realizacja planu dochodów bieżących	52 013 432,34	62 118 172,57
Realizacja w %	93,93 %	99,68%

Główne źródła dochodów bieżących (plan)

	2024	2025
odpłatność za dostarczaną odbiorcom wodę	50 000,00	55 000,00
gospodarka mieszkaniowa i gospodarka gruntami i nieruchomościami (wpływy z opłat z tytułu użytkowania wieczystego nieruchomości, z tytułu najmu i dzierżawy składników majątku gminy, wpływy z tytułu sprzedaży usług)	300 000,00	571 206,31
wpływy z tytułu podatku rolnego, leśnego, od czynności cywilnoprawnych, podatków i opłat lokalnych od osób prawnych i innych jednostek organizacyjnych	2 785 000,00	3 345 000,00
wpływy z podatku rolnego, leśnego, podatku od spadków i darowizn, podatku od czynności cywilnoprawnych oraz podatków i opłat lokalnych od osób fizycznych	3 548 000,00	3 798 000,00
wpływy z innych opłat stanowiących dochody jst na podstawie ustaw	508 000,00	478 000,00
udziały gmin w podatkach stanowiących dochód budżetu państwa	12 482 010,00	32 665 285,78
część oświatowa subwencji ogólnej dla jst (do 31.12.2024r.) Subwencja ogólna dla jednostki samorządu terytorialnego (od 01.01.2025r.)	12 688 985,00	----- 6 033 765,00
oraz część wyrównawcza subwencji (do 31.12.2024r.)	6 736 718,00	-----
rezerwa na uzupełnienie dochodów jednostek samorządu terytorialnego (od 01.01.2025r.)	-----	1 863 694,96 ?
otrzymane dotacje celowe w zakresie działalności OPS	4 937 023,62	4 651 613,34

	2024	2025
Plan dochodów majątkowych	12 880 229,42	18 172 088,14
Realizacja planu dochodów majątkowych	12 424 896,16	15 871 292,79
Realizacja w %	96,47%	87,34%
Dochód majątkowy ze sprzedaży składników majątku	198,00 zł	4 501,00

STRUKTURA DOCHODÓW WYKONANYCH

	2024	2025
Dostarczenie wody	24 699,25	20 547,38
Użytkowanie wieczyste, czynsz, dzierżawa	562 448,84	590 70,64
Ogółem podatek od osób fizycznych: w tym :	3 331 581,85	4 393 590,06
podatek od nieruchomości	1 080 894,99	1 703 640,72
podatek rolny	1 231 644,56	1 402 131,29
podatek leśny	60 136,11	7 041,68
podatek od środków transportu	114 281,33	172 618,27
Ogółem podatek od osób prawnych: w tym :	2 890 294,37	3 413 261,61
podatek od nieruchomości	2 695 266,42	3 221 626,97
podatek rolny	4 877,68	6 243,27
podatek leśny	60 136,11	51 105,17
podatek od środków transportu	114 281,33	126 399,67
Udziały w podatku dochodowym od osób praw.	699 205,00	804 736,80
Udziały w podatku dochodowym od osób fiz.	11 782 805,00	31 860 548,98
opłata eksploatacyjna	177 780,73	185 697,23
subwencja oświatowa Subwencja ogólna dla jednostki samorządu terytorialnego	12 740 664,00	6 033 765,00
subwencja wyrównawcza rezerwa na uzupełnienie dochodów jednostek samorządu terytorialnego	6 736 718,00	1 863 694,96
odbiór odpadów	2 736 753,73	3 223 309,95

Wydatki

	2024	2025
Plan wydatków budżetu Gminy	83 042 149,54	77 915 957,99
Realizacja planu wydatków budżetu Gminy	74 844 728,70	70 330 086,71
Realizacja w %	90,13 %	90,26 %
Plan wydatków bieżących	54 354 546,03	55 605 298,24
Realizacja planu wydatków bieżących	49 837 624,95,05	50 398 274,81
Realizacja w %	91,69 %	90,64%

Główne źródła wydatków bieżących

	2024	2025
kosztów zaopatrzenia mieszkańców w wodę	2 131 383,13 zł	1 466 534,68 zł
kosztów bieżącego utrzymania dróg gminnych	4 052 993,71 zł	2 143 532,68 zł
kosztów funkcjonowania Urzędu Gminy	5 245 694,60 zł	5 017 951,76 zł
oświaty i wychowania	19 954 975,34 zł	23 344 665,72 zł
pomocy społecznej	2 423 876,80 zł	2 401 891,75 zł
świadczeń rodzinnych	4 157 424,95 zł	4 308 342,11 zł
odpady komunalne	3 206 554,00 zł	3 535 680,82 zł
kultura i ochrona dziedzictwa narodowego	2 171 495,85 zł	1 624 545,90 zł

	2024	2025
Plan wydatków majątkowych	28 687 603,51 zł	22 310 629,75 zł
Realizacja planu wydatków majątkowych	25 007 103,75 zł	19 931 811,90 zł
Realizacja w %	87,17 %	89,34%
Wydatki poniesione na obsługę długu	620 743,81 zł	950 943,33 zł

Gmina jest udziałowcem w:

- 1) Gminnym Przedsiębiorstwie Komunalnym Mełgiew Sp. z o.o.- wartość udziałów 1 448 300,00 zł (100%).

Na podstawie Uchwały Rady Gminy Mełgiew z dnia 13 lipca 2012 roku, Rada Gminy wyraziła zgodę na utworzenie Gminnego Przedsiębiorstwa Komunalnego Mełgiew Sp. z o.o. Akt założycielski w formie aktu notarialnego został spisany w dniu 7 stycznia 2013 roku. Na mocy Postanowienia Sądu Rejonowego Lublin – Wschód z Siedzibą w Świdniku z dnia 16 października 2013 roku, Gminne Przedsiębiorstwo Komunalne Mełgiew Sp. z o.o. zostało zarejestrowane w Rejestrze Przedsiębiorców i wpisane do Krajowego Rejestru Sądowego: Rejestru Przedsiębiorców pod numerem KRS: 0000481059.

Cele strategiczne spółki to m.in. zapewnienie dynamicznego rozwoju Spółki poprzez poprawę stanu istniejących zasobów majątku trwałego i jego rozbudowę, związaną z porządkowaniem gospodarki wodno-ściekowej na terenie gminy Mełgiew, świadczenie drogowych robót utrzymaniowych celem zapewnienia oczekiwanego komfortu podróżowania mieszkańców, wzrost efektywności wykorzystania posiadanych zasobów rzeczowych, osobowych i finansowych.

- 2) Wirtualne Powiaty 3 Sp. z o.o. - wartość udziałów 378 542,34 zł (w 2024 r. – 353 548,14zł).

Ponadto Gmina Mełgiew na mocy:

- 1) Porozumienia z 30.04.2025r. przeznaczyła środki finansowe dla KPP w Świdniku zakup pojazdów służbowych- 10 000,00 zł

- 2) Umowy nr 2/17/2025 dofinansowała: "Dostawę 1 szt samochodu z drabiną mech. z wyposażeniem"-35 000 zł dla KWP Straży Pożarnej w Lublinie (z przeznaczeniem pojazdu dla KP PSP w Świdniku)
 - 3) Umowy dotacji Nr 2/2025 dla OSP Trzeszkowice - 11 685 zł
 - 4) Uchwały nr 3/V/2025 dofinansowała Spółkę WP3 na 2024 r - 24 994,20 zł
oraz
 - 5) Dopłata do udziałów Spółki zgodnie z Uchwałą nr 1/11/2025-98 400 zł
 - 6) Dopłata do udziałów Spółki zg z Uchwałą nr 1/03/2025-131 677,65 zł
 - 7) Dopłata do udziałów w GPK zgodnie z Uchwałą nr 2/10/2025-25 552,03 zł
 - 8) Dopłata do udziałów w GPK zgodnie z Uchwałą nr 1/10/2025-60 905,00 zł
 - 9) Dopłata do udziałów w GPK zgodnie z Uchwałą nr 1/10/2024-150 000,00 zł
- Razem dopłaty do GPK **466 534,68**

Przynależność Gminy do związków/stowarzyszeń

	2024	2025
Związek Gmin Lubelszczyzny	3 755,15 zł	5 392,50 zł
Związek Gmin Wiejskich	5 837,93 zł	6 784,84 zł
Stowarzyszenie na Rzecz Wspierania Spójności Obszaru Funkcjonalnego Szlaku Jana III Sobieskiego	8 000,00 zł	8 000,00 zł
LGD „Dolina Giełczwi”	15 288,00 zł	15 325,50 zł
Ogólnopolskie Stowarzyszenie Hejnałów	150,00 zł	150,00 zł

Uchwałą nr LIII/379/2023 z dnia 28 kwietnia 2023 r. Rada Gminy Mełgiew wyraziła wolę przystąpienia Gminy Mełgiew do Stowarzyszenia Lokalna Organizacja Turystyczna Metropolia Lublin

Uchwałą nr XXXVIII/287/2022 z dnia 30 marca 2022 r. Rada Gminy Mełgiew wyraziła wolę utworzenia Stowarzyszenia będącego Lokalną Grupą Działania z udziałem Gminy Mełgiew jako członka zwyczajnego.

Uchwałą nr XLV/322/2022 z dnia 30 września 2022 r. Rada Gminy Mełgiew wyraziła zgodę na utworzenie i przystąpienie przez Gminę Mełgiew wraz z Partnerami Porozumienia JST w sprawie określenia zasad współpracy w ramach Lubelskiego Obszaru Metropolitalnego, do Stowarzyszenia Lubelskiego Obszaru Metropolitalnego, którego celem będzie w szczególności:

- 1) wspieranie idei samorządu terytorialnego, współpraca oraz ochrona wspólnych interesów członków Stowarzyszenia, a w szczególności wspieranie rozwoju społeczno-gospodarczego Lubelskiego Obszaru Metropolitalnego;
- 2) wzmocnienie powiązań i wspólne diagnozowanie problemów rozwojowych dla całego obszaru Lubelskiego Obszaru Metropolitalnego oraz wspólne wypracowywanie sposobów ich rozwiązania;
- 3) wspólna realizacja założeń Strategii Rozwoju Ponadlokalnego Lubelskiego Obszaru Metropolitalnego do roku 2030, Planu Zrównoważonej Mobilności Miejskiej dla Lubelskiego Obszaru Metropolitalnego oraz innych wspólnych dokumentów strategicznych, planów, koncepcji;
- 4) współdziałanie na rzecz pozyskiwania i wykorzystania środków zewnętrznych, tj. funduszy krajowych i zagranicznych, w tym funduszy UE, które mogą zostać

wykorzystane na realizację wspólnych inicjatyw, jako lider lub partner projektów finansowanych ze środków zewnętrznych, tj. funduszy krajowych i zagranicznych, w tym funduszy UE;

- 5) współdziałanie w celu efektywnego wykorzystania środków Programu Fundusze Europejskie dla Lubelskiego 2021 – 2027, programów krajowych finansowanych ze środków polityki spójności w zakresie dotyczącym Zintegrowanych Inwestycji Terytorialnych.
- 6) Stworzenie platformy wymiany informacji i doświadczeń w zakresie wykonywanych zadań własnych stowarzyszonych jednostek samorządu terytorialnego.

VI. Podatki w Gminie Mełgiew

W 2025 r, obowiązują stawki podatku rolnego, od nieruchomości, leśnego oraz od środków transportowych na podstawie następujących uchwał:

- 1) w podatku rolnym obowiązują stawki przyjęte na podstawie Uchwały Rady Gminy Mełgiew Nr VII/61/24 z dnia 27 listopada 2024 r. w sprawie obniżenia średniej ceny skupu żyta przyjmowanej do obliczenia podatku rolnego na 2025 rok
- 2) w podatku od nieruchomości obowiązują stawki przyjęte na podstawie Uchwały Rady Gminy Mełgiew Nr VII/62/24 z dnia 27 listopada 2024 r. w sprawie określenia wysokości stawek podatku od nieruchomości obowiązujących na terenie gminy Mełgiew
- 3) w podatku od środków transportowych obowiązują stawki przyjęte na podstawie Uchwały Rady Gminy Mełgiew Nr VII/63/24 z dnia 27 listopada 2024 r. w sprawie określenia wysokości rocznych stawek podatku od środków transportowych obowiązujących na terenie gminy Mełgiew
- 4) w podatku leśnym obowiązuje Komunikat Prezesa Głównego Urzędu Statystycznego z dnia 18 października 2024r, w sprawie średniej ceny sprzedaży drewna obliczonej według średniej ceny drewna uzyskanej przez nadleśnictwa za pierwsze trzy kwartały 2024 r. oraz obowiązuje uchwała Rady Gminy Mełgiew nr VII/45/15 z dnia 9 czerwca 2015 roku w sprawie wprowadzenia zwolnień od podatku leśnego.

Stawki podatków obowiązujące w 2025 roku przedstawiają się następująco:

Podatek rolny:

- od 1 ha przeliczeniowego gruntów dla gospodarstw rolnych równowartość pieniężną 2,5q żyta - stawka 145,00 zł (2024 r. - stawka 145,00 zł
- od 1 ha fizycznego dla gruntów niestanowiących gospodarstwa rolnego - równowartość pieniężną 5q żyta – stawka 290,00 zł (2024 r. - stawka 290,00 zł)

Podatek od nieruchomości:

- 1) od gruntów:
 - związanych z prowadzeniem działalności gospodarczej, bez względu na sposób zakwalifikowania w ewidencji gruntów i budynków – 1,00 zł od 1 m² powierzchni,
 - pod wodami powierzchniowymi stojącymi lub pod wodami powierzchniowymi płynącymi jezior i zbiorników sztucznych – 4,63 zł od 1 ha powierzchni,
 - pozostałych, w tym zajętych na prowadzenie odpłatnej statutowej działalności pożytku publicznego przez organizacje pożytku publicznego – 0,45 zł od 1 m² powierzchni,
 - niezabudowanych objętych obszarem rewitalizacji, o którym mowa w ustawie z dnia 9 października 2015 r. o rewitalizacji (Dz. U. z 2018 r., poz. 1398, z późn. zm.) i położonych na terenach, dla których miejscowy plan zagospodarowania przestrzennego przewiduje przeznaczenie pod zabudowę mieszkaniową, usługową albo zabudowę o przeznaczeniu mieszanym obejmującym wyłącznie te rodzaje zabudowy, jeżeli od dnia wejścia w życie tego planu w odniesieniu do tych gruntów upłynął okres 4 lat,

a w tym czasie nie zakończono budowy zgodnie z przepisami prawa budowlanego – 0,40 zł od 1 m² powierzchni;
Ww. stawki obowiązywały również w 2024 r.

2) od budynków lub ich części:

- mieszkalnych – 0,70 zł od 1 m² powierzchni użytkowej,
- związanych z prowadzeniem działalności gospodarczej oraz od budynków mieszkalnych lub ich części zajętych na prowadzenie działalności gospodarczej o łącznej powierzchni do 100 m² – 22,00 zł od 1 m² powierzchni użytkowej,
- związanych z prowadzeniem działalności gospodarczej oraz od budynków mieszkalnych lub ich części zajętych na prowadzenie działalności o łącznej powierzchni powyżej 100 m² – 27,00 zł od 1 m² powierzchni użytkowej
- zajętych na prowadzenie działalności gospodarczej w zakresie obrotu kwalifikowanym materiałem siewnym – 11,50 zł od 1 m² powierzchni użytkowej,
- związanych z udzielaniem świadczeń zdrowotnych w rozumieniu przepisów o działalności leczniczej, zajętych przez podmioty udzielające tych świadczeń – 3,00 zł od 1 m² powierzchni użytkowej,
- pozostałych, w tym zajętych na prowadzenie odpłatnej statutowej działalności pożytku publicznego przez organizacje pożytku publicznego – 7,00 zł od 1 m² powierzchni użytkowej;

Ww. stawki obowiązywały również w 2024 r.

3) od budowli – 2 % ich wartości (tak jak w 2024 r.)

Podatek od środków transportowych:

1) od samochodu ciężarowego o dopuszczalnej masie całkowitej pojazdu:

- powyżej 3,5 tony do 5,5 tony włącznie – 850,00 zł,
- powyżej 5,5 tony do 9 ton włącznie – 1 100,00 zł,
- powyżej 9 ton i poniżej 12 ton – 1 300,00 zł;

Ww. stawki obowiązywały również w 2024 r.

2) od samochodu ciężarowego o dopuszczalnej masie całkowitej pojazdu równej lub wyższej niż 12 ton – wg poniższej tabeli (tak jak w 2024 r.)

Dopuszczalna masa całkowita w tonach			Stawka podatku dla samochodów z zawieszeniem pneumatycznym lub zawieszeniem uznanym za równoważne (w zł)	Stawka podatku dla samochodów z innymi systemami zawieszenia osi jezdnych (w zł)
Nie mniej niż	Mniej niż			
Dwie osie jezdne				
12	13		1200,00	1300,00
13	14		1250,00	1350,00
14	15		1500,00	1600,00
15			1550,00	1600,00
Trzy osie jezdne				
12	17		1400,00	1600,00
17	19		1450,00	1650,00

19	21		1500,00	1700,00
21	23		1550,00	1750,00
23	25		1800,00	2000,00
25			1850,00	2000,00
Cztery osie jezdne i więcej				
12	25		1900,00	1950,00
25	27		1950,00	2000,00
27	29		2000,00	2050,00
29	31		2150,00	2750,00
31			2300,00	2850,00

3) od ciągnika siodłowego lub balastowego przystosowanego do używania łącznie z naczepą lub przyczepą o dopuszczalnej masie całkowitej zespołu pojazdów od 3,5 tony i poniżej 12 ton – 1 700,00 zł, (tak jak w 2024 r.)

4) od ciągnika siodłowego lub balastowego przystosowanego do używania łącznie z naczepą lub przyczepą o dopuszczalnej masie całkowitej zespołu pojazdów równej lub wyższej niż 12 ton – wg poniższej tabeli: (tak jak w 2024 r.)

Dopuszczalna masa całkowita zespołu pojazdów: ciągnik siodłowy + naczepa; ciągnik balastowy + przyczepa (w tonach)		Stawka podatku dla ciągników z zawieszeniem pneumatycznym lub uznanym za równoważne (w zł)	Stawka podatku dla ciągników z innymi systemami zawieszenia osi jezdnych (w zł)
Nie mniej niż	Mniej niż		
Dwie osie jezdne			
12	18	1650,00	1700,00
18	25	1700,00	1750,00
25	31	1950,00	2000,00
31		2000,00	2300,00
Trzy osie jezdne i więcej			
12	40	2050,00	2300,00
40		2200,00	2900,00

5) od przyczepy lub naczepy, które łącznie z pojazdem silnikowym posiadają dopuszczalną masę całkowitą od 7 ton i poniżej 12 ton, z wyjątkiem związanych wyłącznie z działalnością rolniczą prowadzoną przez podatnika podatku rolnego – 700,00 zł, (tak jak w 2024 r.)

6) od przyczepy lub naczepy, które łącznie z pojazdem silnikowym posiadają dopuszczalną masę całkowitą równą lub wyższą niż 12 ton, z wyjątkiem związanych wyłącznie z działalnością rolniczą prowadzoną przez podatnika podatku rolnego – wg tabeli poniżej (tak jak w 2024 r.)

Dopuszczalna masa całkowita zespołu pojazdów: przyczepa (naczepa + pojazd silnikowy) (w tonach)		Stawka podatku dla przyczep i naczep z zawieszeniem pneumatycznym lub uznanym za równoważne (w zł)	Stawka podatku dla przyczep i naczep z innymi systemami zawieszenia osi jezdnych (w zł)
Nie mniej niż	Mniej niż		
Jedna oś jezdna			
12	18	600,00	650,00
18	25	600,00	650,00

25			600,00	650,00
Dwie osie jezdne				
12	28		850,00	850,00
28	33		900,00	1150,00
33	38		1200,00	1600,00
38			1550,00	2050,00
Trzy osie jezdne i więcej				
12	38		1200,00	1300,00
38			1300,00	1600,00

- 7) od autobusu, w zależności od liczby miejsc do siedzenia poza miejscem kierowcy (tak jak w 2024 r.):
- mniejszej niż 22 miejsca – 1100,00 zł,
 - równej lub większej niż 22 miejsca – 1800,00 z

VII. Stan mienia komunalnego

Informacja o stanie mienia komunalnego **Gminy Melgiew** została sporządzona zgodnie z danymi wynikającymi z ewidencji księgowej Urzędu Gminy oraz jednostek organizacyjnych gminy według stanu na dzień **31.12.2025 r.** Łączna wartość mienia komunalnego wynosi **209 946 473,77 zł** (w stosunku do 2023 r. zwiększenie o 12 114 834,22zł).

Wielkość środków trwałych w poszczególnych grupach rodzajowych wg. stanu brutto przedstawia poniższe zestawienie:

Grupa	Wyszczególnienie	Stan na 31.12.2024 r. (zł)	Stan na 31.12.2025 r.	Struktura
0	Grunty	31 423 426,27 zł	32 425 738,08 zł	15,45 %
1	Budynki i lokale	35 939 231,01 zł	46 894 383,77 zł	22,34%
2	Obiekty inżynierii lądowej i wodnej	112 689 336,95 zł	115 800 362,65 zł	55,16 %
3	Kotły i maszyny energetyczne	6 788 339,74 zł	6 981 391,08 zł	3,33 %
4	Maszyny, urządzenia i aparaty ogólnego zastosowania	802 924,28 zł	802 924,28 zł	0,38 %
5	Maszyny, urządzenia i aparaty specjalne branżowe	199 619,40 zł	199 619,40 zł	0,10 %
6	Urządzenia techniczne	5 497 060,34 zł	1 762 957,01 zł	0,84 %
7	Środki transportowe	968 402,12 zł	1 108 663,00 zł	0,52 %
8	Narzędzia, przyrządy i wyposażenie	3 523 299,44 zł	3 970 434,50 zł	1,88 %
	Ogółem:	197 831 639,55zł	209 946 473,77 zł	100 %

Z powyższej tabeli wynika, że wartość brutto środków trwałych dominującą pozycję stanowią cztery pozycje: obiekty inżynierii lądowej i wodnej – 55,16%, budynki i lokale – 22,34 7%, grunty – 15,45%, kotły i maszyny energetyczne – 3,33%. Powyższe cztery grupy stanowią łącznie 96,28% ogólnej wartości tych środków.

Poniższa tabela grupuje środki trwałe wg. miejsca ich użytkowania w ujęciu wartości brutto według stanu na dzień **31 grudnia 2025 r.** w porównaniu do stanu na dzień 31 grudnia 2024 r.

Lp.	Jednostki organizacyjne	Wartość brutto użytkowanego mienia 31.12.2024	Wartość brutto użytkowanego mienia 31.12.2025
1.	Jednostki oświaty	22 665 133,96 zł	32 218 216,54 zł
2.	Jednostka opieki społecznej	228 900,93 zł	231 975,93 zł
3.	Jednostki kultury	372 436,16 zł	372 436,16 zł
4.	Urząd Gminy	174 565 528,50 zł	177 123 845,14 zł
	Ogółem:	197 831 639,55zł	209 946 473,77 zł

Z powyższych danych wynika, że w wartości brutto środków trwałych dominuje udział tych środków będących w dyspozycji Urzędu Gminy Mełgiew, gdyż stanowi 84,37 % ogólnej wartości, a w dalszej kolejności zajmują miejsca placówki oświaty – odpowiednio 15,35 %.

Wartość brutto środków trwałych według poszczególnych grup klasyfikacyjnych, w układzie podmiotowym – będących w posiadaniu przez poszczególne jednostki organizacyjne, wg. stanu na dzień **31.12.2025r.** przedstawia się następująco:

Wyszczególnienie wg klasyf. KRST	Placówki oświaty	Placówka opieki społecz.	Placówki kultury	Urząd Gminy	Razem
Grunty	69 008,40	-	-	31 354 417,87	31 423 426,27
Budynki i lokale	19 579 341,25	-	186 579,59	16 173 310,17	35 939 231,01
Obiekty inżynierii lądowej i wodnej	895 908,86	-	-	111 793 428,09	112 689 336,95
Kotły i maszyny Energetyczne	-	-	-	6 788 339,74	6 788 339,74
Maszyny, urządzenia i aparaty ogólne	-	-	-	802 924,28	802 924,28
Maszyny, urządzenia i aparaty specjalne branż.	75 989,40	-	-	123 630,00	199 619,40
Urządzenia techniczne	97 787,67	-	8 364,00	5 390 908,67	5 497 060,34
Środki transportu	-	-	-	968 402,12	968 402,12
Narzędzia, przyrządy i wyposażenie (umorz.jednoraz.)	1 946 738,38	228 900,93	177 492,57	1 170 167,56	3 523 299,44
Razem:	22 664 773,96	228 900,93	372 436,16	174 565 528,50	197 831 639,55

Zmiany w składnikach środków trwałych

W omawianym okresie odnotowano zmiany w wartościach środków trwałych będących w dyspozycji jednostek. Zmiany jakie nastąpiły w stanie posiadanego majątku, znajdują odzwierciedlenie w ich ewidencjach księgowych, a także w przedstawionych zestawieniach.

Największe zmiany odnotowano w Urzędzie Gminy Mełgiew.

Z prowadzonej ewidencji księgowej środków trwałych wynika, że w okresie od 31.12.2024 r. do 31.12.2025r. w oparciu o dokumenty:

1. **zwiększono ich wartość brutto o łączną kwotę 2 558 316,64 zł**, co wynikało m.in. ze:
 - 1) zwiększenia w grupie 0 – grunty o kwotę 1 003 902,28zł,
 - 2) zwiększenia w grupie 1 – budynki i lokale o kwotę 10 556 770,72zł,
 - 3) zwiększenia w grupie 2 – obiekty inżynierii lądowej i wodnej o kwotę 3 200 172,08zł,
 - 4) zwiększenia w grupie 3 – kotły i maszyny energetyczne o kwotę 193 051,34 zł,
 - 5) zwiększenia w grupie 6 – urządzenia techniczne o kwotę 60 614,40 zł,
 - 6) zwiększenia w grupie 7 – środki transportu o kwotę 159 285,00 zł,
 - 7) zwiększenia w grupie 8 – środki transportu o kwotę 261 501,99 zł,

2 zmniejszono ich wartość brutto o łączną kwotę 12 881 854,17zł, co wynikało m.in. ze:

Powyższe zmiany wynikły głównie z przyjmowania na stan ewidencyjny środków trwałych uzyskanych w wyniku zakończenia realizacji zadań inwestycyjnych gminy m. in.

1. Zwiększenia:

- 1) budowa sali gimnastycznej w Szkole Podstawowej w Krępcu
- 2) modernizacja instalacji elektrycznej w Szkole Podstawowej w Jackowie
- 3) przebudowa parteru budynku w Szkole Podstawowej w Krępcu
- 4) modernizacja dachu sali gimnastycznej w Szkole Podstawowej w Mełgwi
- 5) modernizacja budynku remizy OSP Janowice
- 6) modernizacja budynku remizy OSP Minkowice
- 7) modernizacja budynku Remizy OSP Trzeszkowice
- 8) budynek gospodarczy OSP Krzesimów
- 9) domek gospodarczy fundusz sołecki sołectwo Janówek
- 10) modernizacja boiska sportowego Orlik przy Szkole Podstawowej Mełgiew
- 11) oświetlenie drogi gminnej nr 105533L Minkowice
- 12) droga wewnętrzna Nowy Krępiec, ul. Krótka
- 13) droga wewnętrzna Mełgiew, ul. Ogrodowa
- 14) modernizacja drogi gminnej nr 105533L Minkowice
- 15) nowe przyłącza wodociągowe do gminnego wodociągu
- 16) fotowoltaika remiza OSP Minkowice
- 17) fotowoltaika remiza OSP Krępiec
- 18) przyczepa rolnicza

2. Zmniejszenia wartości mienia komunalnego wynikały głównie z:

- 1) Grunty dz. 620/6 i dz. 620/11 dla Komendy Policji
- 2) sala gimnastyczna w Szk. Podst. Krępiec
- 3) modernizacja instalacji elektrycznej w Szk. Podst. Jacków
- 4) przebudowa parteru Szk. Podst. Krępiec
- 5) bud. magazyn w Podzamczu dz. 37/9
- 6) przekazanie boiska sportowego Orlik Szk. Podst. Mełgiew
- 7) fotowoltaika remiza OSP Minkowice
- 8) fotowoltaika remiza OSP Krępiec
- 9) przekazanie osobom fizycznym po zakończeniu projektu instalacji solarne w ilości 389szt.

DANE DOTYCZĄCE GRUNTÓW KOMUNALNYCH

Według prowadzonej ewidencji gruntów wynika, że Gmina Mełgiew według stanu na 31 grudnia 2025 r. była właścicielem gruntów o powierzchni **202,6583 ha fiz. i wartości 32 356 729,68 zł** (na dzień 31.12.2024 r. stan wynosił 200,4839 ha fiz. i wartości 31 354 417,87 zł).

Stan i wielkość gruntów przedstawia poniższa tabela

Rodzaj gruntów	Powierzchnia 2023 r.	Powierzchnia 2024 r.	Powierzchnia 2025 r.
rolne	26,0071 ha	26,0071 ha	26,0071 ha
tereny zabudowane	18,3836 ha	18,3836 ha	18,3836 ha
tereny rekreacyjne	3,8000 ha	3,8000 ha	3,8000 ha
grunty pod wodami (stawami)	9,9786 ha	9,9786 ha	9,9786 ha
pozostałe (m.in. pod drogami)	139,154 ha	142,3096 ha	144,4840 ha

Grunty przejęte przez Gminę Mełgiew pod drogi w 2025 r.

	Powierzchnia [ha fiz.]	Miejscowość
W wyniku podziałów geodezyjnych dokonanych na wniosek właścicieli nieruchomości	0,4282	Franciszków
	0,1529	Jacków
	0,0171	Józefów
	0,1647	Krępiec
	0,0062	Mełgiew I
	0,0174	Minkowice
	0,0152	Minkowice Kolonia
	0,1123	Nowy Krępiec
	0,9140	Razem
Na podstawie decyzji Starosty Świdnickiego	0,4924	Józefów
	0,0386	Podzamcze
	0,0134	Trzeciaków
	0,6195	Mełgiew I
	1,1639	Razem
Zakup nieruchomości w formie aktu notarialnego	0,0965	Franciszków
Ogółem	2,1744	

ZESTAWIENIE GRUNTÓW WEDŁUG WŁADANIA

Lp.	Wyszczególnienie	Powierzchnia [ha]		
		Stan na 31.12.2023r.	0Stan na 31.12.2024r.	Stan na 31.12.2025r.
1.	Grunty w użytkowaniu wieczystym	0,9200	0,9200	0,9200
2.	Grunty oddane w trwały zarząd	4,7743	4,7743	4,7743
3.	Grunty oddane w użytkowanie i użyczenie	14,1742	14,1742	14,1742
4.	Grunty w dzierżawie, najmie	19,1298	21,7599	21,7703
5.	Pozostałe grunty w zarządzie gminy	158,325	158,8555	161,0195
	RAZEM	197,3233	200,4839	202,6583

BUDYNKI (grupa 1)

W ewidencji Urzędu Gminy Mełgiew figuruje 59 budynków o łącznej wartości 17 900 026,25 zł, są to między innymi budynki użytkowane przez gminę na potrzeby Urzędu Gminy, remizy strażackie, przystanki autobusowe, świetlice wiejskie, ośrodek zdrowia wraz z apteką w Mełgwi, budynek Przedszkola w Mełgwi, budynek mieszkalno-użytkowy w Mełgwi, w którym zlokalizowany jest żłobek gminny, budynek po byłej szkole podstawowej w Podzamczu, budynki na terenie ośrodka rekreacyjnego w Nowym Krępcu, budynki gospodarcze w Podzamczu k/bloku mieszkalnego, budynek hydroforni w Dominowie, muszla koncertowa w Mełgwi, sklepy w Dominowie, Trzeszkowicach i Janowicach, budynek garażu przy OSP w Minkowicach, budynek po byłej zlewni mleka w Żurawnikach.

Nowym budynkiem jest sala gimnastyczna przy szkole podstawowej w Krępcu o wartości 7 980 193,03zł, którą przekazano na mienie szkoły 31.12.2025r.

W budynkach wykonano:

- modernizację instalacji elektrycznej w szkole w Jackowie na kwotę 106 554,00zł,
- modernizację parteru budynku szk. podst. Krępiec o wartości 740577,00zł,
- modernizację pokrycia dachowego na sali gimnastycznej w Mełgwi o wartości 637515,59zł,
- modernizację budynku remizy OPS Janowice o wartości 247 170,43zł,
- modernizację budynku remizy OPS Minkowice o wartości 21 425,81zł,
- modernizację budynku remizy OPS Trzeszkowice o wartości 817 348,40zł,

Ponadto w ewidencji księgowej jednostek (szkół) figurują budynki o łącznej wartości 28 807 777,93 zł.

OBIEKTY INŻYNIERII LĄDOWEJ I WODNEJ (grupa 2)

Wartość środków trwałych w tej grupie łącznie z jednostkami (szkoły) wynosi 115 800 362,65 zł i służy do zaspakajania potrzeb ogólnowiejskich, jak i poszczególnych jednostek.

Znaczną pozycję w powyższej wielkości stanowią drogi gminne i wewnętrzne, które zostały zmodernizowane w 2025 roku:

- zmodernizowana droga gminna Minkowice 105533L na kwotę 927 234,54zł wraz z zamontowanym oświetleniem o wartości 345 999,00zł
- modernizacja drogi wewnętrznej ul. Ogrodowa o wartości 742 402,75zł,
- utwardzona droga przy szkole podstawowej w Krępcu o wartości 653 316,81zł
- modernizacja mostu rolniczego w Trzeszkowicach o wartości 98 400,00zł,

Do grupy 2 zalicza się również: zbiorniki wodne, boiska wielofunkcyjne, ogrodzenia, wypożyczalnia rowerów przy Urzędzie Gminy, zagospodarowanie terenu koło amfiteatru (domki, altanki, grille), witacze z podświetleniem, altany rekreacyjne, boisko sportowe w Mełgwi I. Ścieżka rowerowo-piesza o długości 6,3km wraz z oświetleniem, przystankami i całą infrastrukturą. W 2025 roku przeprowadzono modernizację boiska sportowego przy szkole podst. w Mełgwi na kwotę 260 610,00zł, wyremontowany został most w Trzeszkowicach na kwotę 92 250,00zł. Zakupiony został również z funduszu sołectkiego domek gospodarczy dla sołectwa Janówek o wartości 6 970,74zł oraz lampa solarna dla sołectwa Lubieniec o wartości 7 970,00 zł

KOTŁY, MASZyny, URZĄDZENIA TECHNICZNE (grupa 3-6):

W pozycjach tych ujęte są maszyny do robót drogowych (spychacz, koparko-ładowarka ostrówek, zagęszczarka, równiarka drogowa, odśnieżarka, skrapiacz, kosiarka rotacyjna, kosiarka bijakowa. Ponadto w pozycji tej ujęte są pompy głębinowe, zestawy komputerowe, laptopy, drukarki, serwery, monitoringi na amfiteatrze, orliku i budynku Urzędu Gminy w Mełgwi, piece zagazowujące drewno, kotłownia gazowa w budynku gminy, instalacje solarne, pompy głębinowe, oraz inny sprzęt otrzymany w ramach projektu Wirtualne Powiaty.

W roku 2025 zostały założone urządzenia fotowoltaiczne na remizie OPS Minkowice o wartości 79 846,74zł oraz na remizie OPS Krępiec o wartości 113 204,60zł. Zamontowany został system alarmowy do fontanny o wartości 60 614,40zł.

Po zakończeniu trwałości projektu zostały przekazane osobom fizycznym instalacje solarne o wartości 3 765 701,94zł.

ŚRODKI TRANSPORTOWE (grupa 7):

Na stanie ewidencji w Urzędzie Gminy jest 10 pojazdów o wartości 1 108 663,00 zł. Są to między innymi: pojazdy pożarnicze, mikrobus do dowożenia dzieci do szkół, ciągnik, przyczepa, samochód Ził (pług wirnikowy).

W 2025 roku Urząd Gminy zakupił przyczepę rolniczą o wartości 159 285,00zł oraz został sprzedany(po ogłoszonych 4 przetargach) w drodze negocjacji samochód pożarniczy STAR za kwotę 4 500,00 zł.

NARZĘDZIA, PRZYRZĄDY, RUCHOMOŚCI I WYPOSAŻENIE (grupa 8):

W grupie tej ujęte są narzędzia i przyrządy na wyposażeniu urzędu gminy w tym między innymi: komputery, kserokopiarki, nagłośnienie sali konferencyjnej, kopiarka i kamery do monitoringu. Ponadto w grupie tej ujęte są place zabaw, siłownie zewnętrzne, urządzenia do lokalizacji wycieków na sieciach wodociągowych i do wykrywania awarii wodociągowych, sprzęt do zarządzania pracami rady gminy (tablety, ruter, laptop) oraz sprzęt ujęty w ewidencji jednostek (szkół, Ośrodka Pomocy Społecznej i placówek kultury). Łączna wartość środków w tej grupie wynosi 3 970 434,50 zł. W grupie 8 zostały wybudowane place zabaw w sołectwie Franciszków o wartości 42 940,24zł, w parku w Nowym Krępcu o wartości 83 903,87zł, przy żłobku gminnym o wartości 111 054,18zł. Zostały zakupione elementy dekoracyjne o wartości 59 731,50zł oraz na potrzeby urzędu wymieniono 14 komputerów o wartości 39 634,75zł.

DOCHODY UZYSKANE Z TYTUŁU WYKONYWANIA PRAWA WŁASNOŚCI

Dochody z majątku gminy realizowane przez Urząd Gminy Mełgiew uzyskane z tytułu wykonywania prawa własności przedstawia poniższa tabela.

Lp.	Wyszczególnienie	Wartość [PLN]		
		Stan na 31.12.2023r.	Stan na 31.12.2024r.	Stan na 31.12.2025r.
1.	Dochód z tytułu dzierżawy gruntów i najmu lokali	452 887,58	549 569,12	584 653,38
2.	Dochody z tytułu użytkowania wieczystego	2 809,44	2 809,44	5 617,26
3.	Dochody ze sprzedaży mienia komunalnego	0	198,00	4 501,00
4.	Opłata adiacencka i renta planistyczna, zajęcie pasa drogowego	114 075,86	81 718,25	77 549,26
	RAZEM	569 772,88	634 294,81	672 320,90

Gmina Mełgiew nie posiada innych niż własność praw majątkowych. Zmiany wartości majątku Gminy Mełgiew prezentuje załączona tabela.

Lp	Grupa	Wyszczególnienie	Wartość brutto na 01.01.2025 r.	zmiany		Wartość brutto na 31.12.2025 r.
				Zwiększenia (+)	Zmniejszenia (-)	
1	0	GRUNTY	31 423 426,27			32 425 738,08
	0	Szkoły	69 008,40			69 008,40
	0	Gminna Biblioteka Publiczna	-			
	0	Gminny Ośrodek Kultury	-			
	0	Ośrodek Pomocy Społecznej	-			
	0	Urząd Gminy Melgiew	31 354 417,87	1 003 902,28	1 590,47	32 356 729,68
2	1	BUDYNKI I LOKALE	35 939 231,01			46 894 383,77
	1	Szkoły	19 579 341,25	9 475 762,70	247 326,02	28 807 777,93
	1	Gminna Biblioteka Publiczna	-			
	1	Gminny Ośrodek Kultury	186 579,59			186 579,59
	1	Ośrodek Pomocy Społecznej	-			
	1	Urząd Gminy Melgiew	16 173 310,17	10 556 770,72	8 827 324,03	17 900 026,25
3	2	OBIEKTY INŻYNIERII LĄDOWEJ I WODNEJ	112 689 336,95			115 800 362,65
	2	Szkoły	895 908,86	91 882,62		1 067 372,48
	2	Gminna Biblioteka Publiczna				
	2	Gminny Ośrodek Kultury				
	2	Ośrodek Pomocy Społecznej				
	2	Urząd Gminy Melgiew	111 793 428,09	3 200 172,08	260 610,00	114 732 990,17
4	3	KOTŁY I MASZYNY ENERGETYCZNE	6 788 339,74			6 981 391,08
	3	Szkoły	-			
	3	Gminna Biblioteka Publiczna	-			
	3	Gminny Ośrodek Kultury	-			
	3	Ośrodek Pomocy Społecznej	-			
	3	Urząd Gminy Melgiew	6 788 339,74	193 051,34		6 981 391,08
5	4	MASZYNY, URZĄDZENIA I APARATY OGÓLNEGO ZASTOSOWANIA	802 924,28			802 924,28
	4	Szkoły	-			
	4	Gminna Biblioteka Publiczna	-			

	4	Gminny Ośrodek Kultury	-			
	4	Ośrodek Pomocy Społecznej	-			
	4	Urząd Gminy Melgiew	802 924,28			802 924,28
6	5	SPECJALISTYCZNE MASZYNY, URZĄDZENIA I APARATY	199 619,40			199 619,40
	5	Szkoły	75 989,40			75 989,40
	5	Gminna Biblioteka Publiczna				
	5	Gminny Ośrodek Kultury				
	5	Gminny Ośrodek Pomocy Społecznej				
	5	Urząd Gminy Melgiew	123 630,00			123 630,00
7	6	URZĄDZENIA TECHNICZNE	5 497 060,34			1 762 957,01
	6	Szkoły	97 787,67		29 015,79	68 771,88
	6	Gminna Biblioteka Publiczna	8 364,00			8 364,00
	6	Gminny Ośrodek Kultury				
	6	Gminny Ośrodek Pomocy Społecznej				
	6	Urząd Gminy Melgiew	5 390 908,67	60 614,40	3 765 701,94	1 685 821,13
8	7	ŚRODKI TRANSPORTU	968 402,12			1 108 663,00
	7	Szkoły				
	7	Gminna Biblioteka Publiczna				
	7	Gminny Ośrodek Kultury				
	7	Gminny Ośrodek Pomocy Społecznej				
	7	Urząd Gminy Melgiew	968 402,12	159 285,00	19 024,12	1 108 663,00
9	8	NARZĘDZIA, PRZYRZĄDY, RUCHOMOŚCI I WYPOSAŻENIE	35 232 299,44			3 970 434,50
	8	Szkoły	1 946 738,38	379 729,93	197 171,86	2 129 296,45
	8	Gminna Biblioteka Publiczna	4 880,00			4 880,00
	8	Gminny Ośrodek Kultury	172 612,57			172 612,57
	8	Gminny Ośrodek Pomocy Społecznej	228 900,93	3 075,00		231 975,93
	8	Urząd Gminy Melgiew	1 170 167,56	261 501,99		1 431 669,55
		RAZEM	197 831 639,55			209 946 473,77 zł

VIII. Gospodarka lokalami i gruntami

WYNAJMOWANE LOKALE UŻYTKOWE

RODZAJ DZIAŁALNOŚCI:	ŁĄCZNA POWIERZCHNIA UŻYTKOWA	ŁĄCZNA POWIERZCHNIA WYDZIAŁOWANEGO GRUNTU	STAWKA CZYNSZU NETTO ZA 1m ² POW. UŻYTK. WG ZARZĄDZENIA NR 180/2022 Z DNIA 30.12.2022R. (OBOWIĄZ. DO 30.06.2025)	STAWKA CZYNSZU NETTO ZA 1 m ² POW. UŻYTK. WG ZARZĄDZENIA NR 76/2025 Z DNIA 16.06.2025R. (OBOWIĄZ. OD 01.07.2025)	STAWKA CZYNSZU NETTO ZA 1 m ² GRUNTU WG ZARZĄDZENIA NR 17/2013 Z DNIA 24.04.2013R. ORAZ ZARZĄDZENIA NR 99/2025 z dnia 31.07.2025r.	ŁĄCZNA KWOTA CZYNSZU BRUTTO ZA 2025 R.
USŁUGI WETERYNARYJNE lokal Mełgiew ul. Kościelna 10 i 31	43,50 m ²	50 m ²	5,00 zł	7,00 zł	0,16 zł	3 970,50 zł
DZIAŁ HANDLOWY lokal: Trzeszkowice 68, Trzeszkowice 64 Minkowice 53, budynek: Janowice 58, , Dominów 82, Nowy Krępiec ul. Przemysłowa 6	345,16 m ²	1 556 m ²	7,00 zł	8,50 zł	0,16 zł	43 186,50 zł
DZIAŁ UBEZPIECZENIOWY lokal Mełgiew ul. Kościelna 29, ul. Partyzancka 2	22 m ²	-	8,00 zł	15,00 zł	-	3 660,48 zł
USŁUGI POCZTOWE lokal Mełgiew ul. Partyzancka 2	86 m ²	-	7,00 zł	15,00 zł	-	13 962,96 zł
USŁUGI ZDROWOTNE lokal Mełgiew ul. Kościelna 29	173,37 m ²	-	7,00 zł	10,00 zł	-	21 751,02 zł
USŁUGI MEDYCZNE lokal Mełgiew ul. Kościelna 31	151,05 m ²	20,00 m ²	7,00 zł	15,00 zł	0,16 zł	135 068,28 zł
USŁUGI ELEKTRYCZNE lokal Jacków ul. Mniszkowa 4	43,40 m ²	53,40 m ²	7,00 zł	15,00 zł	0,16 zł	7 172,40 zł
USŁUGI PRZEDSZKOLNE/ OŚWIATOWE budynek Mełgiew ul. Partyzancka 32 lokal Mełgiew ul. Partyzancka 19 lokal Mełgiew ul. Partyzancka 2	256,48 m ²	983 m ²	4,00 zł	5,00 zł	0,16 zł	17 835,32 zł
USŁUGI KOMUNALNE lokal Mełgiew ul. Partyzancka 42 budynek gospodarczy: Mełgiew ul. Partyzancka 42	240,50 m ² 75 m ²	- 450 m ²	4,00 zł 2,00 zł	4,00 zł 2,00 zł	 0,16 zł	17 475,84 zł
USŁUGI FRYZJERSKIE lokal Trzeszkowice 64	34 m ²	54 m ²	-	15,00 zł	0,16 zł	3 508,61 zł
RAZEM:						267 591,91zł

WYNAJMOWANE LOKALE MIESZKALNE (na dzień 31.12.2025 r.):

1) Mełgiew ul. Kościelna (4 lokale)

2) Krzesimów (1 lokal)

Łączna powierzchnia użytkowa wynajmowanych lokali - 259,40 m²

łączna kwota czynszu za wynajmowane lokale brutto w 2025 – 10 459,68 zł

DZIERŻAWA GRUNTÓW

RODZAJ DZIAŁALNOŚCI	ŁĄCZNA POWIERZCHNIA UŻYTKOWA	STAWKI CZYNSZU ZA GRUNT WG ZARZĄDZENIA NR 17/2013 Z DNIA 24 KWIETNIA 2013	ŁĄCZNA KWOTA ZA DZIERŻAWĘ BRUTTO ZA 2024 R
DZIAŁALNOŚĆ ROLNICZA	4,1386 ha	Wg stawek szacunkowych w decytonach pszenicy i 0,05 zł/m ² rocznie	1 365,60 zł
DZIAŁALNOŚĆ GOSPODARCZA	0,2097 ha	0,16 zł/m ² miesięczne	12 296,88 zł
GARAŻ	0,0171 ha	0,16 zł/m ² miesięczne	403,82 zł
STAW	17,1384 ha	1,5 dt żyta za 1 ha rocznie powierzchni gruntu wg ceny przyjętej do ustalenia podatku rolnego przez Radę Gminy na dany rok kalendarzowy	1 490,73 zł
RAZEM:			15 557,03 zł

UMOWY UŻYCZENIA

Rodzaj działalności	Łączna Powierzchnia Użytkowa
DZIAŁALNOŚĆ PRZEDSZKOLNA (lokal Mełgiew ul Kościelna 7)	112,24 m ²
SPORT I REKREACJA (boisko Mełgiew, lokal Franciszków)	1,80 ha + 30,20 m ²
DZIAŁALNOŚĆ STATUTOWA NON PROFIT (lokal WTZ Janówek)	274,34 m ²
DZIAŁALNOŚĆ STATUTOWA OPS (lokal Mełgiew ul Partyzancka 42)	251,10 m ²
DZIAŁALNOŚĆ STATUTOWA KGW (lokal: Józefów, Janówek, Żurawniki, Krępiec)	408,20 m ²
DZIAŁALNOŚĆ KULTURALNA (budynek Podzamcze 22, lokal Mełgiew ul Partyzancka 2)	926,01 m ²

IX. Infrastruktura drogowa

Na terenie Gminy Mełgiew możemy wyróżnić następujące drogi:

- krajowa nr S12 / S17
- wojewódzka nr 822 Lublin – Port Lotniczy Świdnik
- powiatowe nr 2018 L, 2019 L, 2020 L, 2021 L, 2023 L, 2100 L, 2101 L, 2102 L, 2103 L, 2104 L, 2105 L, 2106 L, 2113 L
- gminne w ilości 50 szt. o długości około 100 km (w tym 65-75 km to drogi utwardzone – asfaltowe, pozostałe o nawierzchni szutrowej)
- wewnętrzne

Sieć kolejowa

W południowej części gminy znajduje się linia kolejowa nr 7 relacji Warszawa - Dorohusk. W granicach gminy długość tej linii wynosi 9,7 km. Jest ona dwutorowa i zelektryfikowana. Mieszkańcy gminy posiadają jedną stację kolejową (która znajduje się w miejscowości Minkowice) i dwa przystanki kolejowe w Podzamczu i Dominowie.

Komunikacja publiczna

Komunikacja publiczna opiera się głównie na:

- 1) publicznych przewozach autobusowych (linia nr 5 na trasie Mełgiew – Lublin - Mełgiew),
- 2) prywatnych busach (na trasie Lublin – Oleśniki oraz Piaski – Bystrzejowice – Krępiec – Świdnik, Świdnik – Łęczna - Świdnik).

Komunikacja miejska linii nr 5 na trasie Mełgiew – Lublin – Mełgiew

W ramach zawartego porozumienia Gminy Mełgiew z Gminą Lublin realizowane było odpłatne świadczenie usług przewozu osób na obszarze Gminy Mełgiew na trasie linii nr 5 w ramach zorganizowanej ogólnodostępnej komunikacji miejskiej. Łączna wartość poniesionych kosztów w 2025 roku wyniosła 394 326,04 zł. (w 2024 r. – 366 713,46 zł).

Komunikacja krajowego transportu drogowego w zakresie przewozu osób taksówką

W 2025 r. Gmina Mełgiew wydała 1 licencję na wykonywanie krajowego transportu drogowego w zakresie przewozu osób taksówką na obszarze Gminy Mełgiew oraz 10 wypisów z licencji.

Zezwolenia na lokalizację w pasie drogowym dróg gminnych

W 2025 roku Gmina Mełgiew udzieliła zezwoleń na lokalizację w pasie drogowym dróg gminnych urządzeń infrastruktury technicznej – przyłączy telekomunikacyjnych światłowodowych firmom:

- 1) MG TELECOM Sp. z o. o., ul. Rapackiego 19, 20-150 Lublin działającą w imieniu i na rzecz inwestora Światłowód Inwestycje Sp. z o. o., Al. Jerozolimskie 160, 02-326 Warszawa,

- 2) Investrade Sp. z o. o., ul. Bursaki 6G-H/19, 20-150 Lublin działającą w imieniu i na rzecz inwestora Światłowód Inwestycje Sp. z o. o., Al. Jerozolimskie 160, 02-326 Warszawa,
 - 3) ŚWIDMAN S.C. M. Bzowski, D. Drelich ul. Okulickiego 20b, 21-040 Świdnik.
 - 4) Tom-net P.P.H.U Koper Jan, ul. Matuszewska 20, 03-876 Warszawa
- Gmina Mełgiew od stycznia 2025 roku wydała 6 decyzji oraz 5 pism zezwalających na lokalizację urządzenia infrastruktury technicznej – przyłączy telekomunikacyjnych światłowodowych.

Zgoda na lokalizację powyższych urządzeń dotyczy miejscowości:

- 1) Franciszków obręb ew. 0002 ul. Szeroka, ul. Różana
- 2) Mełgiew obręb ew. 0011
- 3) Krzesimów obręb ew. 0008
- 4) Piotrówek obręb ew. 0016
- 5) Dominów obręb ew. 0001
- 6) Krępiec obręb ew. 0007 ul. Święta Droga
- 7) Minkowice
- 8) Podzamcze obręb ew. 0017
- 9) Nowy Krępiec obręb ew. 0015 ul. Skośna

Bieżące utrzymanie dróg gminnych w 2025 r.

W ramach Zarządzenia Nr 209/2024 Wójta Gminy Mełgiew z dnia 19 grudnia 2024 roku dotyczącego określenia sposobu wykonania uchwały Nr LXI/428/23 Rady Gminy Mełgiew z dnia 20 grudnia 2023 r. w sprawie powierzenia Gminnemu Przedsiębiorstwu Komunalnemu Mełgiew Sp. z o. o. zadań własnych gminy, letnie i zimowe utrzymanie dróg gminnych i wewnętrznych utrzymywane jest przez Gminne Przedsiębiorstwo Komunalne Mełgiew Sp. z o.o.

Zimowe utrzymanie dróg obejmuje przede wszystkim odśnieżanie, usuwanie oblodzeń. Natomiast letnie utrzymanie dróg – uzupełnianie w nawierzchniach asfaltowych ubytków, naprawa dróg o nawierzchniach szutrowych i żuźlowych poprzez równanie sprzętem, wysypywanie kruszywa, żuźlu, uzupełnianie ubytków, profilowanie dowiezionego materiału, uzupełnianie poboczy dróg, koszenie poboczy i przyległego terenu zielonego dróg, podcinka drzew i krzewów w pasach dróg gminnych i wewnętrznych, naprawy i czyszczenie chodników, udrażnianie systemu odwodnienia dróg (przepusty, rowy), uzupełnianie oznakowania pionowego.

Koszt dystrybucji i zakupu energii na potrzeby oświetlenia drogowego oraz placów w 2025 r. wyniósł 512 422,98 zł (w 2024 r. - 395 131,20 zł).

W 2025 r. zgodnie z Zarządzeniem Nr 209/2024 Wójta Gminy Mełgiew z dnia 19 grudnia 2024 r., wartość zadania 2 100 000,00zł brutto. (w 2024 r. – 1 800 000,00 zł brutto)

Zadania inwestycyjne drogowe zostały zawarte w cz. XIV. „Projekty współfinansowane ze środków zewnętrznych, realizowane przez Gminę Mełgiew w 2025 r.” niniejszego Raportu.

Zadania zrealizowane w ramach środków bieżących Gminy Mełgiew, w tym w ramach funduszu sołectkiego na 2025 r. z zakresu infrastruktury drogowej

- 1) Zakup tłucznia na remont dróg
- 2) Doświetlenie ul. Wąskiej
- 3) Przesławienie latarni
- 4) Przesławienie 3 lamp hybrydowych na drogę gminną nr 105505L
- 5) Zakup lampy ulicznej solarnej
- 6) Przeniesienie latarni solarnej i zakup akumulatora
- 7) Zakup tłucznia i poprawa stanu dróg w sołectwie
- 8) Zakup tłucznia i poprawa stanu dróg w sołectwie 15 000,00 z
- 9) Utwardzenie dróg łączących sołectwo Minkowice z sołectwem Mełgiew I
- 10) Zakup kruszywa na remont dróg w miejscowości Minkowice
- 11) Przeniesienie lampy solarnej
- 12) Akumulator do lampy solarnej przy ul. Kasztanowej
- 13) Montaż akumulatora do lampy solarnej przy ul. Kasztanowej

X. Ochrona środowiska

Zadania realizowane w zakresie ochrony środowiska w 2025 r. przedstawia poniższa tabela.

Lp.	Nazwa	Opis
1	Zezwolenia na usuwanie drzew i krzewów	153 szt. wydanych zaświadczeń o braku podstaw do wniesienia sprzeciwu odnośnie zamiaru usunięcia drzew z działek stanowiących własność prywatną znajdujących się na terenie gm. Mełgiew;
		9 szt. wydanych decyzji w sprawie udzielenia zezwolenia na usunięcie drzew z terenu działek nie będących własnością Gminy Mełgiew, natomiast znajdujących się na terenie gm. Mełgiew
		22 szt. otrzymanych decyzji w sprawie udzielenia zezwolenia na usunięcie drzew z terenu działek stanowiących własność Gminy Mełgiew
		3 szt. wydanych zaświadczeń, umożliwiających legalną sprzedaż drzewek z plantacji na targowiskach
2	Nakazy usunięcia odpadów z miejsc nieprzeznaczonych do ich składowania lub magazynowania	a) Wystosowano pisma do posiadaczy nieruchomości na terenie gm. Mełgiew z prośbą o uprzątnięcie; b) prowadzenie postępowań w trybie art. 26 ustawy z dnia 14 grudnia 2012 r. o odpadach (Dz.U. z 2023 r., poz. 1587 ze zm.),
3	Zezwolenia na prowadzenie, odzyskiwanie, unieszkodliwianie, zbieranie i transport odpadów	Ze składanych kwartalnych sprawozdań wynika, że w 2025 r. odebrano łącznie 50083,39 m ³ ścieków bytowych, 4181,16 m ³ ścieków przemysłowych, pochodzących z terenu gm. Mełgiew.
4	Ustalenie wpływu realizacji inwestycji na środowisko	Wydano 2 decyzje o środowiskowych uwarunkowaniach bez przeprowadzania oceny oddziaływania na środowisko Wydano 6 opinii dla przedsięwzięć niewymagających przeprowadzenia postępowania w sprawie oceny oddziaływania na środowisko
5	Zgłaszanie instalacji wodnych, których instalacja nie wymaga pozwolenia	Ewidencja biologicznych oczyszczalni ścieków: Zgodnie z art. 152 ust. 1, art. 378 ust. 3 pkt 3 ustawy Prawo Ochrony Środowiska przyjmowanie zgłoszeń eksploatacji przydomowych oczyszczalni ścieków o przepustowości nie przekraczającej 5m ³ /d w ramach zwykłego korzystania z wód. <u>Wydanie 33 zaświadczeń</u> o braku wniesienia sprzeciwu odnośnie zgłoszenia eksploatacji przydomowych oczyszczalni ścieków usytuowanych na działkach stanowiących własność prywatną położonych w gm. Mełgiew
6	Rejestr działalności regulowanej dla podmiotów świadczących	a) Wydano 1 decyzje o wykreśleniu z rejestru przedsiębiorców posiadających zezwolenia na prowadzenie działalności gospodarczej w

	usługi w zakresie odbierania odpadów komunalnych od właścicieli nieruchomości znajdujących się na terenie gminy Mełgiew	zakresie odbierania odpadów komunalnych od właścicieli nieruchomości znajdujących się na terenie gminy Mełgiew. b) Wydano 1 zaświadczenie o wpisie do rejestru przedsiębiorców posiadających zezwolenia na prowadzenie działalności gospodarczej w zakresie odbierania odpadów komunalnych od właścicieli nieruchomości znajdujących się na terenie gminy Mełgiew.
--	---	---

Ponadto prowadzono sprawy związane z naruszeniem stanu wody na gruncie oraz działania w zakresie ochrony zwierząt gospodarskich m.in.

- 1) zapewnienie świadczenia usług weterynaryjnych na terenie gminy Mełgiew w 2025 r. poprzez: sterylizację i kastrację zwierząt domowych i wolno żyjących kotów, udzielanie pierwszej pomocy zwierzętom poszkodowanym, zapewnienie całodobowej opieki weterynaryjnej w przypadkach zdarzeń drogowych z udziałem zwierząt, zapewnienie świadczenia usług dotyczących odbioru, transportu i utylizacji zwłok padłych zwierząt z terenu gminy Mełgiew w 2025 r. na łączną kwotę 30 395,50 zł
- 2) W ramach „Programu opieki nad zwierzętami bezdomnymi oraz zapobieganie bezdomności zwierząt na terenie gminy Mełgiew w roku 2025” poddano zabiegom sterylizacji/kastracji 55 zwierząt na łączną kwotę 7 702,50 zł (124 zwierząt na łączną kwotę 31 910 zł);
- 3) zapewnienia świadczenia usług odławiania bezdomnych psów z terenu gminy Mełgiew oraz umieszczanie i sprawowanie nad nimi opieki w schronisku, w 2025 r. – oddano 10 psów, kwota wydatkowana na ten cel 33 000 zł (w 2024 r. – 22 900 zł)
- 4) współpraca z Powiatowym Lekarzem Weterynarii w Świdniku,
- 5) Współpraca z karmicielami kotów (zakup karmy dla kotów wolno żyjących oraz jej wydawanie zgodnie z przyznaną ilością).

Usuwanie azbestu i wyrobów zawierających azbest z terenu gminy Mełgiew.

Na terenie gminy Mełgiew występują wyroby zawierające azbest w postaci pokryć dachowych na budynkach mieszkalnych, inwentarskich i gospodarczych.

Są to płyty azbestowo-cementowe zwane eternitem. Występują płyty faliste oraz płyty płaskie: kod - 17 06 05* - materiały konstrukcyjne zawierające azbest. czyli:

- płyty azbestowo-cementowe **faliste** dla budownictwa
- płyty azbestowo-cementowe **płaskie** stosowane w budownictwie

W latach 2009-2010 Gmina rozpoczęła usuwanie wyrobów z azbestem z jej terenu. W dalszych latach za pomocą funduszy z zewnątrz usuwanie azbestu z terenu gminy uległo znacznej intensyfikacji.

W związku z powyższym został opracowany i przyjęty Uchwałą nr VIII/74/11 Rady Gminy Mełgiew z dnia 29 listopada 2011 r. „Program usuwania wyrobów zawierających azbest z terenu gminy Mełgiew na lata 2011 – 2032”.

W ww. Programie założono, że wyroby zawierające azbest z terenu gminy Mełgiew, ze względów organizacyjnych i finansowych, okres podział na trzy podokresy:

- okres I: lata 2011 – 2012 usunięcie 10% odpadów azbestu
- okres II: lata 2013 – 2022 usunięcie 50% odpadów azbestu
- okres III: lata 2023 – 2032 usunięcie 40% odpadów azbestu.

W związku z II naborem wniosków o dofinansowanie wymiany pokryć dachowych zawierających azbest w ramach Krajowego Planu Odbudowy i Zwiększania Odporności, który rozpoczął się w 2025 r. mieszkańcy Gminy Mełgiew mogli starać się o wsparcie na wymianę pokryć dachowych z materiałów szkodliwych dla zdrowia lub środowiska w gospodarstwach rolnych. Akcja przeznaczona była dla osób fizycznych, podlegających ubezpieczeniu społecznemu rolników lub będących beneficjentami płatności bezpośrednich. W 2025 r. Gmina Mełgiew otrzymała 12 zgłoszeń odpadów w ilości 3187 m² (47,805 Mg) zawierających azbest, które powstaną w wyniku realizacji ww. przedsięwzięcia, celem ich odbioru i utylizacji. Dokumenty przyjmowała Agencja Restrukturyzacji i Modernizacji Rolnictwa (ARiMR).

Poza wymienionym powyżej, odebrano azbest ze 107 gospodarstw w ilości 18917,63 m² oraz o wadze 281,04 Mg.

Łącznie w 2025 r. odebrano azbest ze 119 gospodarstw w ilości 22104,63 m² o wadze 328,85 Mg.

Według danych ze strony <https://bazaazbestowa.gov.pl/pl/usuwanie-azbestu/zestawienie-statystyczne> w Gminie Mełgiew:

-liczba wszystkich wyrobów w Bazie Azbestowej – 4428

-liczba wyrobów unieszkodliwionych w roku sprawozdawczym – 123

-liczba wyrobów dodanych do bazy w roku sprawozdawczym - 122

GMINNY PUNKT DORADCZO-KONSULTACYJNY PROGRAMU „CZyste Powietrze”

W 2025 roku kontynuował swą działalność Gminny punkt konsultacyjno-informacyjny Programu „Czyste Powietrze” w którym można uzyskać bezpłatną pomoc w zakresie usług doradczych, informacyjnych dla potencjalnych beneficjentów programu, w procesie składania wniosków o podstawowy, podwyższony poziom dofinansowania w ramach programu, uzyskiwania i rozliczania dofinansowania już przyznanego przy poprawnym wypełnieniu wniosku o płatność oraz kompletowaniu wymaganych załączników. Punkt działa w oparciu o porozumienie gminy z Wojewódzkim Funduszem Ochrony Środowiska i Gospodarki Wodnej (WFOŚiGW) w Lublinie, ul. Wojciechowska 9A. Od dnia 31 marca 2025 r. weszła w życie kolejna zmiana programu priorytetowego „Czyste Powietrze”.

W 2025 r. za pośrednictwem PKI przeprowadzono 2 spotkania informacyjne, udzielono ok. 356 konsultacji, w tym również telefonicznie o Programie i korzyściach płynących z wzięcia udziału w Programie. Dystrybuowano materiały informacyjne dotyczące zasad Programu Czyste Powietrze.

Informacja o działalności punktu znajduje się na stronie internetowej gminy, tablicach ogłoszeń w Urzędzie Gminy oraz na terenie gminy. Informacje o działalności punktu zamieszczane są w Wieściach z Gminy. Przed Urzędem Gminy znajduje się tablica informacyjna, w której zamieszczone są aktualne dane liczbowe oraz informacje związane z Programem „Czyste Powietrze” i jego realizacją na terenie Gminy Mełgiew.

Dane liczbowe dot. wdrażania Programu Czyste Powietrze na terenie Gminy
(narastająco)

	Gmina	Liczba złożonych wniosków o dofinansow.	Liczba zawartych umów o dofinansow.	Liczba zrealizowanych przedsięwzięć	Kwota wypłaconych dotacji
Na 31.12.2025	Mełgiew	377	321	198	6 778 131,93
Na 31.12.2024		356	270	155	4 982 309,78

W 2025 roku Ośrodek Pomocy Społecznej w Mełgwi wydał 59 zaświadczeń o wysokości przeciętnego miesięcznego dochodu przypadającego na jednego członka gospodarstwa domowego dla potrzeb uczestnictwa w programie Czyste Powietrze (w 2024 r. – 164 zaświadczeń).

XI. Rolnictwo

Na obszarze gminy Mełgiew znajduje się 3 376 gospodarstw rolnych, których powierzchnia minimalna wynosi 1 ha (dane własne z ewidencji podatkowej). Przeważającą część powierzchni gminy zajmują grunty pod zasiewami oraz łąki trwałe. Użytki rolne zajmują 6203 ha stanowiąc 91,90 % powierzchni gminy. Pozostałymi użytkami rolnymi są: grunty ugorowane łącznie z nawozami zielonymi, uprawy trwałe, sady, ogrody przydomowe, łąki trwałe, pastwiska trwałe. Resztę powierzchni pokrywają lasy i grunty leśne.

Największą powierzchnię upraw na terenie gminy Mełgiew stanowią zboża. Powierzchnia jaką zajmowała ich uprawa w 2010 roku wyniosła aż 3846,14 ha, co stanowiło 72,38% obszaru wszystkich upraw. Na uprawę zbóż podstawowych z mieszankami zbożowymi przeznaczonych było 3781,89ha. Stanowiły one 71,17% obszaru wszystkich upraw.

Na obszarze gminy Mełgiew wykształciły się trzy typy genetyczne gleb będące konsekwencją budowy geologicznej podłoża. Na terenach wierzchowinowych powstały głównie rędziny związane z podłożem węglanowym oraz gleby brunatne i płowe wytworzone na utworach lessowatych. W dolinie Stawka dominują gleby mułowe, mady rzeczne i gleby mułowo-torfowe

Pod względem bonitacyjnym, na gruntach ornych, zdecydowanie przeważają gleby klasy III a (55,9%) z dużym udziałem gleb klasy II (15,9%) i klasy III b (18,6%). Gleby klasy I zajmują powierzchnię marginalną (0,4%), a gleby klasy IV a i b – 9% ogólnej powierzchni gruntów ornych. Gleby klasy VI nie występują, a gleby klasy V to zaledwie 0,2%. Wśród Studium uwarunkowań i kierunków zagospodarowania przestrzennego gminy Mełgiew użytków zielonych zdecydowanie dominuje III i IV klasa. Łącznie zajmują one 78,5% powierzchni użytków zielonych (III – 28,7%, IV – 49,8%). Łąki w klasie I nie występują, a użytki zielone najsłabsze V i VI klasa stanowią łącznie 20,2%. Ogólnie można przyjąć, iż na obszarze gminy Mełgiew przeważają gleby dobre i bardzo dobre zajmując łącznie ponad 90% powierzchni gruntów ornych. Wśród użytków zielonych przeważają łąki i pastwiska klasy III i IV o łącznej powierzchni 78,5,% ogółu użytków zielonych. Gleby najwyższych klas bonitacyjnych przeważają w północnych (Józefów, Trzeszkowice i Krzesimów) i południowych (Mełgiew, Podzamcze i Krępiec) rejonach gminy.

W ocenie warunków agroekologicznych wg IUNG w Puławach, gmina Mełgiew uzyskała 95,2 pkt., w związku z czym występują gleby o wysokich walorach agroekologicznych i użytkowych, które powinny podlegać ochronie przed zmianą sposobu użytkowania na mocy ustawy o ochronie gruntów rolnych i leśnych.

Zwrot podatku akcyzowego zawartego w cenie oleju napędowego wykorzystywanego do produkcji rolnej.

Wnioski o zwrot podatku akcyzowego zawartego w cenie oleju napędowego wykorzystywanego do produkcji rolnej mogą składać producenci rolni użytkujący grunty rolne na terenie gminy Mełgiew. W 2024 r. o zwrot podatku akcyzowego mogli ubiegać się producenci rolni hodujący: bydło, świnie, owce, kozy, konie.

Zgodnie z Rozporządzeniem Rady Ministrów z dnia 19 grudnia 2024 r. w sprawie stawki zwrotu podatku akcyzowego zawartego w cenie oleju napędowego wykorzystywanego do produkcji rolnej na 1 litr oleju w 2025 r. (Dz.U.2024.1917) **stawka zwrotu podatku akcyzowego** zawartego w cenie oleju napędowego wykorzystywanego do produkcji rolnej ustalona została w wysokości **1,46 zł na 1 litr oleju**.

Limit zwrotu podatku akcyzowego w 2025 r.:

160,60 zł * ilość ha użytków rolnych oraz

5,84 zł * średnia roczna liczba świń i/lub

58,40 zł * średnia roczna liczba dużych jednostek przeliczeniowych bydła, kóz, owiec, koni

W terminie od 01.02.2025 do 28.02.2025 r. odbył się nabór wniosków dotyczący przyznania zwrotu podatku akcyzowego zawartego w cenie oleju napędowego wykorzystywanego do produkcji rolnej, dokumentujące zakup oleju napędowego w okresie od 01 sierpnia 2024 r. do 31 stycznia 2025 r. Złożono 294 wnioski (w 2024 r. – 310) przez producentów rolnych użytkujących grunty rolne w gminie Mełgiew. Po otrzymaniu dotacji celowej dokonano wypłaty w łącznej kwocie 516 064,90 zł (w 2024 r. - 537 538, 02 zł). Wypłata zwrotu podatku akcyzowego nastąpiła w kwietniu 2025 r.

W drugim terminie od 01.08 do 01.09.2025 r. złożono 216 wniosków (w 2024 r. – 220) o zwrot podatku akcyzowego zawartego w cenie oleju napędowego wykorzystywanego do produkcji rolnej, dokumentujące zakup oleju napędowego w okresie 01 lutego do 31 lipca 2025 r. Na ten cel zawnioskowano i otrzymano dotację od Wojewody Lubelskiego dotacją celową na wypłatę w łącznej kwocie 228 153,86 zł (w 2024 r. - 228 281,55 zł). Wypłata zwrotu podatku akcyzowego nastąpiła w październiku 2025 r.

Raport z szacowania strat w wyniku przymrozków wiosennych

W związku z wystąpieniem niekorzystnego zjawiska atmosferycznego w postaci przymrozków wiosennych na terenie gminy Mełgiew do tutejszego urzędu gminy wpłynęło 5 wniosków (w 2024 r. – 10) o oszacowanie strat. Szkody wystąpiły w gospodarstwach rolnych w miejscowościach: Minkowice, Trzeciaków, Krępiec. Największe szkody zostały wyrządzone w plantacji/uprawach jabłoni, porzeczki czarnej i czerwonej, orzecha laskowego, rzepaku ozimego oraz soi.

Komisja ds. szacowania szkód w gospodarstwach rolnych i działach specjalnych produkcji rolnej powołana przez Wojewodę Lubelskiego Zarządzeniem nr 228 z dnia 10 lipca 2025 r. dokonała lustracji gospodarstw rolnych w celu wykonania dokumentacji fotograficznej niezbędnej do sporządzenia protokołów z oszacowania

zakresu i wysokości szkód w gospodarstwie rolnym lub dziale specjalnym produkcji rolnej spowodowanych wystąpieniem niekorzystnego zjawiska atmosferycznego.

Sporządzono :

- 3 protokoły, w których łączna wysokość oszacowanych szkód (wg kwoty obniżenia dochodu) w gospodarstwie rolnym przekroczyła 30 % średniej rocznej produkcji w gospodarstwie rolnym
- 2 protokoły, w których łączna wysokość oszacowanych szkód wg kwoty obniżenia dochodu w gospodarstwie rolnym wyniosła do 30 % średniej rocznej produkcji w gospodarstwie rolnym.

W dniu 14 lipca 2025r. w wyniku wystąpienia niekorzystnego zjawiska atmosferycznego w postaci gradu w miejscowościach Dominów, Trzeciaków i Żurawniki - do Urzędu Gminy wpłynął 1 wniosek o oszacowanie strat. Szkody dotyczyły produkcji roślinnej – uprawy rzepaku.

Komisja powołana przez Wojewodę Lubelskiego Zarządzeniem nr 228 z dnia 10 lipca 2025 r. r. w dniu 22 lipca 2025 r. dokonała lustracji gospodarstwa rolnego w celu sporządzenia protokołu oszacowania strat. Sporządzono 1 protokół ,w którym łączna wysokość oszacowanych szkód wyniosła do 30 % średniej rocznej produkcji.

Zaakceptowane przez Lubelski Urząd Wojewódzki protokoły sukcesywnie służyły do Gminy Mełgiew, a następnie zostały przekazane producentom rolnym ubiegającym się o rekompensaty w ramach nadzwyczajnego wsparcia. Po ogłoszeniu naboru wniosków, producenci rolni mogli składać wnioski do Kierownika Biura Powiatowego Agencji Restrukturyzacji i Modernizacji Rolnictwa , dołączając protokół o oszacowania strat.

Współpraca z Kołami Łowieckimi podlegającymi pod Zarząd Okręgowy: Lublin.

Koło Łowieckie Nr 11 HUBERTUS Obwód łowiecki nr 138
powierzchnia: 6 770 ha, w tym powierzchnia gruntów leśnych 194 ha powierzchnia po wyłączeniach, o których mowa w art. 26 ustawy z 13 października 1995 r. Prawo Łowieckie wynosi 6 314 ha

Województwo : Lubelskie, Powiat : Łęczyński

Nadleśnictwo : Nadleśnictwo Świdnik, ul. Lotnicza 4, 21-040 Świdnik

Regionalna Dyrekcja Lasów Państwowych: RDLP w Lublinie, ul. Czechowska 4, 20-950 Lublin

Zarząd Okręgowy PZŁ : ZO PZŁ w Lublinie, ul. Wieniawska 10, 20-071 Lublin

Dzierżawca lub Zarządca obwodu łowieckiego : Koło Łowieckie „HUBERTUS” w Lublinie ul. Leopolda Staffa 20, 20-454 Lublin.

Opis granic obwodu: od wschodu z m. Łańcuchów nurtem rz. Wieprz do m. Jaszczów dalej z m. Jaszczów drogą przez m. Starościce do toru kolejowego i torem tym w kierunku zach. do drogi biegnącej z m. Minkowice do os. Mełgiew i tą drogą przez m. Mełgiew, Trzeszkowice, Lubieniec, Zakrzów do Ciechanek Łęczyńskich i nurtem rz. Wieprz do m. Łańcuchów.

Koło Łowieckie nr 7 KNIEJA Obwód łowiecki nr 139

powierzchnia 7 717 ha, w tym powierzchnia gruntów leśnych 658 ha powierzchnia po wyłączeniach, o których mowa w art. 26 ustawy z 13 października 1995 r. Prawo Łowieckie wynosi 6 841 ha

Województwo : Lubelskie, Powiat : Łęczyński

Nadleśnictwo : Lasy Państwowe Nadleśnictwo Świdnik, ul. Lotnicza 4, 21-040 Świdnik

Regionalna Dyrekcja Lasów Państwowych: Regionalna Dyrekcja Lasów Państwowych, 20-950 Lublin, ul. Czechowska 4,

Zarząd Okręgowy PZŁ : Zarząd Okręgowy PZŁ w Lublinie, 20-071 Lublin , ul. Wieniawska 10

Dzierżawca lub Zarządca obwodu łowieckiego : Koło Łowieckie nr 7 „ KNIEJA” w Lublinie, 20-071 Lublin, ul. Wieniawska 10 .

Opis granic obwodu: od wschodu z m. Łęczna nurtem rzeki Wieprz do nurtu rzeki Sławek i tą rzeką przez m. Zakrzów, Lubieniec, do m. Krzesimów; z Krzesimowa drogą przez Trzeszkowice, Janowicę, Nowiny do m. Łuszczów. Z Łuszczowa drogą do nurtu rzeki Bystrzyca i tą rzeką do rzeki Wieprz i rzeką Wieprz do m. Łęczna.

Koło Łowieckie Nr 8 ŁOŚ Obwód łowiecki nr 153

powierzchnia 7 757 ha, w tym powierzchnia gruntów leśnych 1 528 ha powierzchnia po wyłączeniach, o których mowa w art. 26 ustawy z 13 października 1995 r. Prawo Łowieckie wynosi 6 306 ha

Województwo : Lubelskie, powiat : Świdnicki

Nadleśnictwo : Nadleśnictwo Świdnik, ul. Lotnicza 4, 21-040 Świdnik

Regionalna Dyrekcja Lasów Państwowych w Lublinie, ul. Czechowska 4, 20- 950 Lublin

Zarząd Okręgowy PZŁ: ZO PZŁ w Lublinie, ul. Wieniawska 10, 20-071 Lublin

Dzierżawca lub Zarządca obwodu łowieckiego : Koło Łowieckie nr 8 „ Łoś”, ul. Wieniawska 10, 20-071 Lublin

Opis granic obwodu: od wschodu z m. Majdan Brzezicki drogą do m. Brzeziczki. Z m. Brzeziczki szosą do granicy administracyjnej m. Piaski i tą granicą do szosy Piaski- Lublin, dalej szosą przez m. Krępiec Stary, Kazimierzówkę, Kalinówkę do granicy administracyjnej miasta Lublin. Dalej granicą administracyjną miasta Lublin w kierunku północnym do torów kolejowych. Dalej torami do skraju lasu w m. Świdnik-Adampol i wzdłuż granicy lasu w kierunku południowym szosą dookoła m. Świdnik do torów kolejowych w m. Franciszków. Tymi torami przez m. Minkowice do pierwszego przejazdu drogowego w m. Starościce i dalej drogą przez m. Natalin, szosą Cyganka-Starościce do m. Majdan Brzezicki.

Wojskowe Koło Łowieckie nr 149 WIARUS w Lublinie Obwód łowiecki nr 154

powierzchnia 4 035,00 ha, w tym powierzchnia gruntów leśnych 884,00 ha powierzchnia po wyłączeniach, o których mowa w art. 26 ustawy z 13 października 1995 r. Prawo Łowieckie wynosi 3 514,00 ha

Województwo : Lubelskie, Powiat : Lubelski

Nadleśnictwo : Nadleśnictwo Świdnik, ul. Lotnicza 4, 21-040 Świdnik

Regionalna Dyrekcja Lasów Państwowych: RDLP w Lublinie, ul. Czechowska 4, 20 - 950 Lublin

Zarząd Okręgowy PZŁ : Lublin, ul. Wieniawska 10, 20-071 Lublin

Dzierżawca lub Zarządca obwodu łowieckiego : Wojskowe Koło Łowieckie nr 149 „Wiarus” w Lublinie , ul. Spadochroniarzy 5, 20-904 Lublin.

Opis granic obwodu: od wschodu z m. Mełgiew szosą do toru kolejowego w Minkowicach i torem w kierunku zachodnim do granic m. Świdnik, ptn granicą miasta i lotniska do m. Świdnik Duży i do szosy Lublin-Łuszczów w m. Turka, dalej szosą do m. Łuszczów, z m. Łuszczów drogą przez m. Nowiny, Janowice do m. Mełgiew.

Zarząd Okręgowy PZŁ w Lublinie Obwód łowiecki nr 168
powierzchnia 11 864 ha, w tym powierzchnia gruntów leśnych 1 751 ha
powierzchnia po wyłączeniach, o których mowa w art. 26 ustawy z 13 października 1995 r. Prawo Łowieckie wynosi 11 102 ha
Województwo : Lubelskie, powiat : Lubelski
Nadleśnictwo : Nadleśnictwo Świdnik, ul. Lotnicza 4, 21-040 Świdnik
Regionalna Dyrekcja Lasów Państwowych: RDLP w Lublinie, ul. Czechowska 4, 20 - 950 Lublin; Zarząd Okręgowy PZŁ w Lublinie, ul. Wieniawska 10, 20-071 Lublin
Dzierżawca lub Zarządca obwodu łowieckiego: Zarząd Okręgowy PZŁ w Lublinie, ul. Wieniawska 10, 20 - 071 Lublin.

Nadleśnictwo Świdnik

(na podstawie *Informacji o działalności w roku 2024 Nadleśnictwa Świdnik*)

W granicach administracyjnych Nadleśnictwa Świdnik lasy prywatne zajmują powierzchnię 12 194,54 ha, co stanowi 51,7% powierzchni leśnej, a położone są w 4 powiatach ziemskich, sprawujących nadzór we własnym zakresie oraz powiecie grodzkim -mieście Lublin, który obowiązki nadzoru nad lasami o pow. 342,04 ha powierzył nadleśniczemu Nadleśnictwa Świdnik.

	Ogółem Nadleśnictwo Świdnik	w granicy administracyjnej gminy Mełgiew
Powierzchnia gruntów	12 116,97 ha	973,91 ha
Powierzchnia lasów	11 968,68 ha	965,49 ha
Średni wiek drzewostanów	80	77
Skład gatunkowy drzewostanów	39% Dąb, 35% Sosna, 8% Grab, 6% Brzoza, 3% Olcha, 2% Buk, 1% Modrzew, 1% Osika, 1% Lipa, 4% pozostałe gatunki	50% Dąb, 23% Sosna, 7% Grab, 5% Brzoza, 3% Buk, 3% Olcha, 2% Modrzew, 1% Osika, 6% pozostałe gatunki
Zapasy drzewny (stan na 01.01.2021 r.)	3 657 884 m ³	
Zasobność (stan na 01.01.2021 r.)	331 m ³ /ha	
Przyrost	701 000 m ³	
Lasy ochronne	5756,36 ha	28,78 ha

Dane na podstawie *Informacja o działalności w roku 2025 Nadleśnictwa Świdnik*

W granicy administracyjnej Gminy Mełgiew zatwierdzono lasy ochronne o powierzchni 28,78 ha.

Plan urządzania lasu

Plan urządzania lasu w Nadleśnictwie Świdnik PUL obowiązują od 01.01.2021 roku do 31.12.2030 roku. Obejmuje całe nadleśnictwo, ale indywidualne planowanie dotyczy wydzieleń, czyli kilkuhektarowych, jednolitych fragmentów lasu. Takich wydzieleń jest w naszym nadleśnictwie kilka tysięcy.

Plan urządzania lasu umieszczony jest w internetowym BIP Nadleśnictwa Świdnik.

<https://www.gov.pl/web/nadlesnictwo-swidnik/plan-urzadzenia-lasu>

Treść planu znajduje się także w Banku Danych o Lasach (bdl.lasy.gov.pl), gdzie każdy może zapoznać się z charakterystyką wybranego wydziałenia leśnego i sprawdzić, jakie prace będą prowadzone w danym fragmencie lasu.

Hodowla i ochrona lasu

	Nadleśnictwo Świdnik ogółem	W granicy admin. gm. Mełgiew
Odnowienia	67,94 ha	3,66 ha
Trzebieże	654,64 ha	54,98 ha
Czyszczenia	141,24 ha	23,37 ha
Pielęgnowanie upraw	336,45 ha	37,52 ha
Ochrona przed zwierzyną	224,03 ha	15,24 ha

Dane na podstawie Informacja o działalności w roku 2025 Nadleśnictwa Świdnik

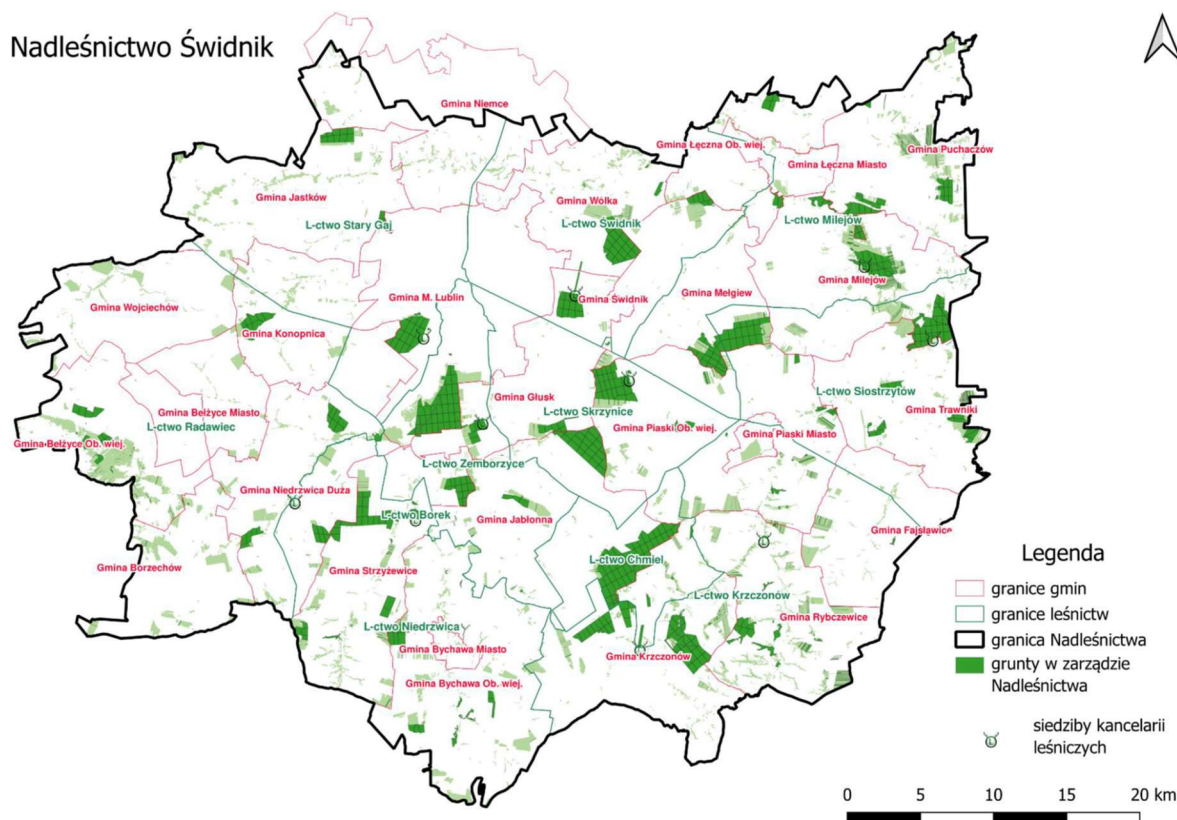

Źródło: Informacja o działalności Nadleśnictwa Świdnik

XII. Zezwolenia na sprzedaż napojów alkoholowych

W 2025 roku na terenie Gminy Mełgiew wg stanu na 31.12.2025 r. funkcjonowało 19 punktów sprzedaży (w 2024 r. – 19), które posiadały zezwolenie na sprzedaż napojów alkoholowych przeznaczonych do spożycia poza miejscem sprzedaży:

- do 4,5% zawartości alkoholu oraz na piwo
 - powyżej 4,5% do 18% zawartości alkoholu (z wyjątkiem piwa)
 - powyżej 18% zawartości alkoholu
- przeznaczonych do spożycia poza miejscem sprzedaży (sklepy).

Liczba punktów sprzedaży napojów alkoholowych przeznaczonych do spożycia w miejscu sprzedaży (lokale gastronomiczne) - 1 punkt. Zezwolenie uprawniające do sprzedaży napojów alkoholowych do 4,5% zawartości alkoholu oraz na piwo.

Liczba zezwoleń na sprzedaż napojów alkoholowych przeznaczonych do spożycia poza miejscem sprzedaży (sklepy) 55 zezwoleń (w 2024 r. - 56 zezwolenia) na poszczególne rodzaje alkoholu.

Liczba zezwoleń na sprzedaż napojów alkoholowych przeznaczonych do spożycia w miejscu sprzedaży - 1 zezwolenie na sprzedaż napojów alkoholowych zawierających do 4,5% zawartości alkoholu oraz na piwo .

Wydano 1 zezwolenie cateringowe na sprzedaż napojów alkoholowych o zawartości powyżej 4,5% do 18 % zawartości alkoholu udzielone przedsiębiorcy, którego działalność polega na dostarczaniu żywności na imprezy zamknięte organizowane w czasie i w miejscu wyznaczonym przez klienta, w oparciu o zawartą z nim umowę.

Na podstawie złożonych oświadczeń przez przedsiębiorców prowadzących sprzedaż napojów alkoholowych na terenie gminy Mełgiew wartość alkoholu sprzedanego w 2025 r. przedstawia się następująco:

	2023	2024	2025
do 4,5% zawartości alkoholu oraz na piwo	2 482 149,31 zł	3 356 196,86 zł	3 527 507,94
powyżej 4,5% do 18% zawartości alkoholu (z wyjątkiem piwa)	252 638,10 zł	458 018,38 zł	472 472,89
powyżej 18% zawartości alkoholu	1 608 884,20 zł	2 361 318,92 zł	2 502 618,52
Wpływy z opłaty za koncesje alkoholowe	81 016,39 zł	102 698,21	129 461,39

XIII. Działalność gospodarcza

Urząd Gminy Mełgiew (jako organ rejestrowy)

Według raportu o liczbie złożonych i prawidłowo przetworzonych wniosków CEIDG-1 w systemie Centralnej Ewidencji i Informacji o Działalności Gospodarczej od 01.01.2025 r. do 31.12.2025 r. liczba wniosków przedstawia się następująco :

	2024	2025
wpisy do Centralnej Ewidencji i Informacji Działalności Gospodarczej	15	8
wpisy o zmianę wpisu w CEIDG oraz innych danych	55	51
wpisy o zawieszenie wykonywania działalności gospodarczej	25	21
wpisy o wznowienie wykonywania działalności gospodarczej	14	13
wpisy o wykreślenie przedsiębiorcy z Centralnej Ewidencji i Informacji o Działalności Gospodarczej (CEIDG).	22	12

Według raportu gminnego o przedsiębiorcach działających na terenie gminy pod względem przeważającego rodzaju wykonywania działalności gospodarczej, zakres prowadzonej działalności przedstawia się następująco:

- 43.39 Z - Wykonywanie pozostałych robót budowlanych wykończeniowych
- 47.91 Z – Sprzedaż detaliczna prowadzona przez domy sprzedaży wysyłkowej lub Internet
- 49.41 Z - Transport drogowy towarów
- 43.32 Z - Zakładanie stolarki budowlanej
- 43.31 Z – Tynkowanie
- 43.33 Z - Posadzkarstwo ; tapetowanie i oblicowywanie ścian
- 43.34 Z - Malowanie i szklenie
- 43.99 Z - Pozostałe specjalistyczne roboty budowlane, gdzie indziej niesklasyfikowane
- 43.21 Z - Wykonywanie instalacji elektrycznych
- 45.20 Z - Konserwacja i naprawa pojazdów samochodowych, z wyłączeniem motocykli
- 47.99 Z – Pozostała sprzedaż detaliczna prowadzona poza siecią sklepową, straganami i targowiskami
- 43.22 Z - Wykonywanie instalacji wodno-kanalizacyjnych, ciepłych, gazowych i klimatyzacyjnych
- 43.12 Z - Przygotowanie terenu pod budowę
- 41.20 Z - Roboty budowlane związane ze wznoszeniem budynków mieszkalnych i niemieszkalnych
- 43.29 Z - Wykonywanie pozostałych instalacji budowlanych
- 47.19 Z - Pozostała sprzedaż detaliczna prowadzona w niewyspecjalizowanych sklepach

- 43.11 Z - Rozbiórka i burzenie obiektów budowlanych
- 43.91 Z - Wykonywanie konstrukcji i pokryć dachowych
- 47.89 Z - Sprzedaż detaliczna pozostałych wyrobów prowadzona na straganach i targowiskach
- 45.11 Z - Sprzedaż hurtowa i detaliczna samochodów osobowych i furgonetek
- 81.30 Z – Działalność usługowa związana z zagospodarowaniem terenów zieleni
- 33.12 Z - Naprawa i konserwacja maszyn
- 45.32 Z - Sprzedaż detaliczna części i akcesoriów do pojazdów samochodowych, z wyłączeniem motocykli
- 73.11 Z - Działalność agencji reklamowych
- 85.59 B - Pozostałe pozaszkolne formy edukacji, gdzie indziej niesklasyfikowane
- 47.11 Z - Sprzedaż detaliczna prowadzona w niewyspecjalizowanych sklepach z przewagą żywności, napojów i wyrobów tytoniowych
- 46.90 Z – Sprzedaż hurtowa niewyspecjalizowana
- 25.62 Z - Obróbka mechaniczna elementów metalowych
- 68.20 Z – Wynajem i zarządzanie nieruchomościami własnymi lub dzierżawionymi
- 62.01 Z – Działalność związana z oprogramowaniem
- 47.82 Z – Sprzedaż detaliczna wyrobów tekstylnych , odzieży i obuwia prowadzona na straganach i targowiskach
- 74.20 Z – Działalność fotograficzna

STANDARY OBSŁUGI INWESTORA W GMINIE MEŁGIEW

Gmina Mełgiew od 2023 r. stosuje wdrożone standardy obsługi inwestora w ramach projektu „Standardy Obsługi Inwestora w Województwie Lubelskim”.



Gmina Mełgiew uczestniczyła w projekcie pod nazwą „Standardy Obsługi Inwestora w Województwie Lubelskim”.

Projekt współfinansowany przez Unię Europejską za środków EFS w ramach Programu Operacyjnego Wiedza Edukacja Rozwój 2014 - 2020. program realizowany był od 01 października 2019 r. do 29 czerwca 2023 r.

Głównym celem projektu było podniesienie jakości usług w zakresie wspierania przedsiębiorczości i obsługi inwestora w samorządach.

GRUPA DORADCZA PRZEDSIĘBIORCÓW GMINY MEŁGIEW

W 2024 r. Gmina Mełgiew współpracowała, z powołaną w grudniu 2021 r., „**Grupą Doradczą Przedsiębiorców Gminy Mełgiew**”, którą tworzą przedsiębiorcy działający na terenie Gminy Mełgiew.

Jest to grupa reprezentatywna przedsiębiorców, będąca m.in. głosem opiniodawczo-doradczym reprezentującym przedsiębiorców i lokalne środowiska gospodarcze w zakresie spraw dotyczących rozwoju sfery gospodarczej Gminy, organizowanie spotkań z przedsiębiorcami, akcji marketingowych, udzielanie informacji o źródłach pozyskiwania środków finansowych zewnętrznych.

PUNKT POTWIERDZAJĄCY PROFIL ZAUFANY

Od 2022 roku w Gminie Mełgiew funkcjonuje Punkt Potwierdzający Profil Zaufany. Punkt znajduje się w budynku Urzędu Gminy Mełgiew.

Profil zaufany jest bezpłatną metodą potwierdzania tożsamości obywatela w systemach elektronicznej administracji – to odpowiednik bezpiecznego podpisu elektronicznego, weryfikowanego certyfikatem kwalifikowanym. Profil Zaufany jest ważny na okres 3-ich lat z możliwością przedłużenia.

W 2025 roku poprzez punkt potwierdzający w Urzędzie Gminy Mełgiew, swój profil zaufany potwierdziło 85 osób (w 2024 r. -127 osób). Jedna osoba przedłużyła jego ważność.

XIV. Gospodarka odpadami komunalnymi

Liczba mieszkańców w roku 2025 na podstawie danych pochodzących ze złożonych deklaracji dot. gospodarki odpadami komunalnymi wynosiła **9 847** (w 2023 r. – 9 570 mieszkańców, w 2024 r. - 9 694).

W 2025 r. wysokość opłaty za gospodarowanie odpadami komunalnymi za jednego mieszkańca wynosiła 26,00 zł miesięcznie i 52,00 zł w przypadku odpadów zbieranych nieselektywnie. Stawki te zostały zawarte w Uchwale Nr IV/37/24 z dnia 25 lipca 2024 r. w sprawie wyboru metody ustalenia opłaty za gospodarowanie odpadami komunalnymi (2024 r. - 24,00 zł miesięcznie i 48,00 zł w przypadku odpadów zbieranych nieselektywnie)

W 2025 r. nadal obowiązuje zwolnienie z części opłaty za gospodarowanie odpadami komunalnymi. Ze zwolnienia mogą skorzystać właściciele nieruchomości zabudowanych budynkami mieszkalnymi jednorodzinnymi, kompostujący bioodpady stanowiące odpady komunalne w kompostowniku przydomowym. Wysokości zwolnienia wynosi 1,00 zł miesięcznie od każdego mieszkańca zamieszkującego daną nieruchomość. Niniejsze zwolnienie zostało wprowadzone Uchwałą Nr XX/159/20 Rady Gminy Mełgiew z dnia 28 października 2020 r. i obowiązuje od stycznia 2021 r.

Od 1 stycznia 2025 r., zgodnie z przepisami UE, wszedł w życie obowiązek selektywnego zbierania odpadów typu: tekstylia. Obowiązek selektywnego zbierania tekstyliów jest zadaniem gminy, które jest realizowane w ramach Punktu Selektywnej Zbiórki Odpadów Komunalnych (PSZOK) w Mełgwi ul. Partyzancka 42, czynny w każdą środę od 7:00 do 15:00 Nowe przepisy mają służyć zwiększeniu recyklingu materiałów tekstylnych, a także ograniczyć ich ilość trafiających na składowiska odpadów. Odtąd zużyte tekstylia traktowane są jako oddzielny typ odpadów i nie można ich już wyrzucać do pojemników na odpady zmieszane.

Od 1 października 2025 r. obowiązuje w Polsce system kaucyjny. Jest to mechanizm promujący recykling i ponowne wykorzystanie opakowań. Przy zakupie napoju w opakowaniu z logotypem pobierana jest kaucja. Kaucja jest doliczana do ceny napojów dopiero przy kasie. Wszystkie jednostki handlowe, niezależnie od ich powierzchni, jeżeli oferują napoje w opakowaniach objętych systemem, pobierają kaucję. Opakowania objęte systemem są odpowiednio oznakowane. Kaucję można odebrać przy zwrocie opakowania w dowolnym punkcie zbiórki. Na terenie naszej Gminy znajduje się kilka punktów zbiórki.

W dniu 25 czerwca 2024 r. w rezultacie dokonania przez Zamawiającego wyboru oferty Wykonawcy złożonej w postępowaniu o udzielenie zamówienia publicznego, prowadzonego w trybie przetargu nieograniczonego, została zawarta Umowa z firmą Remondis Świdnik Sp. z o.o. Łączne wynagrodzenie umowne brutto Wykonawcy za całe zamówienie wynosiło – 3 090 679,41 zł.

W dniu 28 maja 2025 r. w rezultacie dokonania przez Zamawiającego wyboru oferty Wykonawcy złożonej w postępowaniu o udzielenie zamówienia publicznego, prowadzonego w trybie zamówienia z wolnej ręki na podstawie art. 214 ust. 1 pkt 7 ustawy z 11 września 2019 r. – Prawo zamówień publicznych (Dz.U. z 2024 poz. 1320 ze zm.), została zawarta Umowa z firmą Remondis Świdnik Sp. z o.o. Umowa

obowiązuje od 1 lipca 2025 r. do 30 czerwca 2026 r. na kwotę brutto – 3 258 117,56 zł.

	2024	2025
Łączny koszt funkcjonowania systemu gospodarowania odpadami komunalnymi w Gminie Mełgiew, z uwzględnieniem odbierania i zagospodarowania (odzysku, recyklingu i unieszkodliwiania) odpadów komunalnych, w tym:	3 206 554,00 zł	3 535 680,82 zł
odbiór i zagospodarowanie odpadów komunalnych	3 080 381,18 zł	3 412 452,24 zł
pozostałe koszty (w tym administracyjne)	126 172,82 zł	123 228,58 zł

Wpływy w 2024 r.	Wydatki 2024 r.	Bilans 2024 r.
2 736 753,73 zł	3 206 554,00 zł	- 469 800,27 zł

Wpływy w 2025 r.	Wydatki 2025 r.	Bilans 2025 r.
3 223 309,95 zł	3 535 680,82 zł	- 312 370,87 zł

Informacja o odebranych odpadach komunalnych

Kod odpadu	Rodzaj odpadu	Masa odebranych odpadów komunalnych [Mg] 2024	Masa odebranych odpadów komunalnych [Mg] 2025
15 01 01	Opakowania z papieru i tektury	252,84	261,80
15 01 02	Odpady opakowaniowe z tworzyw sztucznych	186,33	191,78
15 01 04	Odpady opakowań z metali	0	0
15 01 05	Opakowania wielomateriałowe	0	0
15 01 06	Zmieszane odpady opakowaniowe	0	0
15 01 07	Opakowania ze szkła	230,32	235,48
16 01 03	Zużyte opony	30,22	31,98
17 01 01	Odpady betonu oraz gruzu betonowego	105,86	156,56
17 01 02	Gruz ceglany	0	0
17 09 04	Zmieszane odpady z budowy, remontów i demontażu inne niż wymienione w 17 09 01, 17 09 02 i 17 09 03	0	0
17 01 07	Zmieszane odpady z betonu, gruzu ceglanego, odpadowych materiałów ceramicznych i elementów wyposażenia inne niż wymienione w 17 01 06	0	0
20 01 11	Tekstylia	0	8,96
20 01 23*	Urządzenia zawierające freony	0	0
20 01 35*	Zużyte urządzenia elektr. i elektryczne inne niż wym. W 20 01 21, 20 01 23, zawier. niebez. składniki	12,27	3,56
20 01 36	Zużyte urządzenia elekt. i elektroniczne inne niż wymienione w 20 01 21, 20 01 23, 20 01 35	0	0
20 02 01	Odpady ulegające biodegradacji	34,9	47,96
20 02 03	Inne odpady nie ulegające biodegradacji	0	0
20 03 01	Niesegregowane (zmieszane) odpady komunalne	2127,77	2 215,4
20 03 07	Odpady wielkogabarytowe	138,26	164,08
20 03 99	Odpady komunalne nie wymienione w innych podgrupach	29,34	0
SUMA		3 148,11	3 317,56

XV. Sieć wodociągowa, gazowa i ciepła, energetyczna i telekomunikacyjna

Sieć wodociągowa

Zaopatrzenie mieszkańców gminy w wodę odbywa się za pomocą wodociągów wiejskich.

W Gminie Mełgiew eksploatowanych jest 5 ujęć wody:

Trzeszkowice,
Nowy Krępiec,
Podzamcze,
Jacków,
Dominów.

Woda z ujęć Podzamcza i Trzeszkowic jest poddawana uzdatnianiu poprzez proces odżelaziania.

Miejscowości podłączone do wodociągu:

Franciszków, Jacków, Janowice, Janówek, Józefów, Krępiec, Krzesimów, Lubieniec, Mełgiew, Minkowice, Minkowice Kol., Nowy Krępiec, Piotrówek, Podzamcze, Trzeszkowice, Żurawniki, część Dominowa, Trzeciaków.

W 2025 r. obowiązywały taryfy za wodę, ustalone przez Państwowe Gospodarstwo Wodne Wody Polskie Regionalny Zarząd Gospodarki Wodnej w Lublinie, tj.

Grupa odbiorców (przeznaczenie wody)	Stawka za 1m³ wody (zł netto)	Stawka opłaty abonamentowej (za m-c) netto
Cele socjalno-bytowe	2,42	1,50
Cele produkcji spożywczej	2,50	13,20
Pozostałe cele	2,50	18,60

Do stawki netto należy doliczyć podatek VAT w wysokości 8%.

Pozostałe informacje dotyczące wodociągów znajdują się w części XXII. Gminne Przedsiębiorstwo Komunalne.

Sieć gazowa i ciepła

Sieć ciepła opiera się wyłącznie na lokalnych kotłowniach lub indywidualnych urządzeniach grzewczych, które zasilane są paliwem stałym lub gazem ziemnym. Jeżeli chodzi o sieć gazową, to większość miejscowości jest już zgazyfikowana. Gaz dla potrzeb gminy Mełgiew pobierany jest z dwóch gazociągów: gazociągu relacji Świdnik - Łęczna i gazociągu relacji Świdnik -Krasnystaw. Główne ciągi sieci gazowej przebiegają wzdłuż dróg i tworzą zamknięty układ pierścieniowy. Miejscowościami, które jeszcze nie posiadają sieci gazowej, są Krzesimów I i

Krzesimów II. Natomiast miejscowość Minkowice i Dominów są tylko częściowo zgazyfikowane.

W Gminie Mełgiew funkcjonują jeszcze kotłownie i urządzenia grzewcze, które opalane są paliwem stałym.

Sieć energetyczna

Przez teren gminy przebiegają sieci elektryczne wysokiego, średniego oraz niskiego napięcia. Na tym terenie znajduje się także 89 napowietrznych stacji transformatorowych i 6 wewnątrzowych.

Obsługa elektroenergetyczna gminy Mełgiew odbywa się za pośrednictwem sieci i urządzeń będących własnością PGE Dystrybucja S.A. posiadającego koncesję na przesył, dystrybucję i obrót energią elektryczną. Bezpośrednio gmina Mełgiew zasilana jest za pośrednictwem sieci średniego napięcia w wykonaniu napowietrznych których źródłem zasilania są: GPZ Świdnik oraz GPZ-ty zlokalizowane poza terenem gminy – GPZ Łęczna, GPZ Biskupice.

Sieć napowietrzna i kablowa SN zasilają stacje transformatorowe w wykonaniu słupowym i wewnątrzowym.

Sieć rozdzielcza niskiego napięcia oraz przyłącza wykonana jest jako napowietrzna oraz kablowa.

Przez teren gminy przebiegają linie napowietrzne 110 kV relacji:

- GPZ Świdnik – GPZ Abramowice
- GPZ Świdnik – GPZ Biskupice
- GPZ Świdnik – GPZ WSK II
- GPZ WSK II – GPZ WSK I
- GPZ WSK I – GPZ Lublin 400

Sieć telekomunikacyjna

Gminę Mełgiew obsługują dwie firmy telekomunikacyjne, Telekomunikacja Polska S.A. i Netia Telekom. Centrale tych operatorów zlokalizowane są w miejscowości Mełgiew.

W przypadku operatorów telefonii komórkowej na terenie gminy korzystać możemy ze wszystkich dostępnych w Polsce sieci telefonii komórkowej (m.in. Orange, Play, Plus, T-Mobile).

Obecnie prawie wszyscy mieszkańcy gminy mają możliwość korzystania z Internetu, który kupują od operatorów. Na terenie gminy występuje sieć lokalna z dostępem do Internetu poprzez usługę WP3 oraz częściowo przez światłowód.

XVI. Edukacja

System oświatowy Gminy Mełgiew w 2025 r. przedstawiał się następująco:

1. Szkoła Podstawowa im. Józefa Piłsudskiego w Mełgwi

ul. Partyzancka 19 21-007 Mełgiew
email: sp-melgiew@o2.pl
www.sp-melgiew.pl

Funkcję Dyrektora pełni **Anna Ciechan**



2. Szkoła Podstawowa im. Jana Brzechwy w Jackowie

Jacków 21 21-007 Mełgiew
email: sekretariat@jackow-sp.pl
www.jackow-sp.pl

Funkcję Dyrektora pełni **Renata Piątek**



3. Szkoła Podstawowa im. Marii Wójcik w Krępcu

ul. Szkolna 3 21-007 Mełgiew
email: sekretariat@sp-krepec.pl
www.sp-krepec.pl

Funkcję Dyrektora pełni **Eliza Szypulska**



4. Szkoła Podstawowa im. Jaworzniaków w Krzesimowie

Krzesimów 116 21-007 Mełgiew
email: sekretariat@sp-krzesimow.pl
www.sp-krzesimow.pl

Funkcję Dyrektora pełni **Magdalena Mazurek-Ścirka**



5. Szkoła Podstawowa im. Marii Konopnickiej w Dominowie

Dominów 78 21-007 Mełgiew
email: sekretariat@sp-dominow.pl
www.sp-dominow.pl

Funkcję Dyrektora pełni **Elżbieta Gauda**



Przy wszystkich szkołach podstawowych w 2025 r. funkcjonowały po 2 oddziały przedszkolne.

Ponadto, w gminie w 2025 r. funkcjonowały dwa przedszkola niepubliczne, tj.:

- 1) Przedszkole Niepubliczne Edyta Szostakiewicz w Mełgwi, ul. Partyzancka 19
- 2) Przedszkole Niepubliczne Dorota Galant w Mełgwi, ul. Partyzancka 22

Na podstawie Uchwały nr XLV/323/22 Rady Gminy Mełgiew z dnia 30 września 2022 r. w sprawie wyrażenia zgody na zawarcie porozumienia pomiędzy Gminą Mełgiew a Gminą Miejską Świdnik w sprawie organizacji pozaszkolnego punktu katechetycznego nauczania religii Kościoła Chrześcijan Wiary Ewangelicznej w Świdniku. Dnia 18 sierpnia 2024 r. Porozumienie międzygminne Nr 35/PWZO/2024 w sprawie ustalenia zasad prowadzenia pozaszkolnego punktu katechetycznego przy zborze Kościoła Chrześcijan Wiary Ewangelicznej w Świdniku w r.sz. 2024/2025. Przedmiotem porozumienia jest powierzenie Gminie Miejskiej Świdnik organizacji nauki religii w pozaszkolnym punkcie katechetycznym działającym przy zborze Kościoła Chrześcijan Wiary Ewangelicznej w Świdniku. Przez organizację nauki religii rozumie się zatrudnienie nauczyciela religii ww. wyznania ze wszystkimi skutkami wynikającymi ze stosunku pracy oraz przepisów związanych z warunkami i sposobem organizacji nauki religii w szkołach publicznych. Nauczyciel religii jest zatrudniony w Szkole Podstawowej nr 3 im. Tadeusza Kościuszki w Świdniku, zgodnie z ustawą z dnia 26 stycznia 1982r. Karta Nauczyciela (Dz. U. z 2021, poz. 1762 ze zm.) i realizuje zajęcia w wymiarze wynikającym z zatwierdzonego arkusza organizacyjnego szkoły. Średniomiesięczny koszt stanowi iloraz kosztu zatrudnienia nauczyciela wraz z pochodnymi i liczby wszystkich uczniów objętych nauką religii. Do punktu katechetycznego przy zborze Kościoła Chrześcijan Wiary Ewangelicznej do którego uczęszcza w roku jeden uczeń Szkoły Podstawowej w Krępcu. Koszt organizacji nauki religii dla tego ucznia to **1338,56 zł** w 2025r. (1730,36 zł na rok 2024 r.)

Zmiana modelu finansowania wychowania przedszkolnego od 2025 roku

Do 31.12.2024 r.

Dotacja przedszkolna wypłacona w 2024 r. to **3 517 148,46 zł** (nasze przedszkola niepubliczne i oddziały przedszkolne w szkołach i w innych gminach) z czego kwota **722 323,00 zł** to kwota dotacji przedszkolnej, którą gmina otrzymała z budżetu państwa a **1 224 468,28 zł** to subwencja oświatowa. (w 2023 r. to **3 277 286,23 zł** (nasze przedszkola niepubliczne i oddziały przedszkolne w szkołach i w innych gminach) z czego kwota **340 758 zł** to kwota dotacji przedszkolnej, którą gmina otrzymała z budżetu państwa a **798 443,82 zł** to subwencja oświatowa).

Od 01.01.2025 r.

Zgodnie z ustawą o dochodach jednostek samorządu terytorialnego, z dniem 1 stycznia 2025 r. uległ zmianie system finansowania zadań oświatowych. Dotychczasowa **dotacja celowa z budżetu państwa na dofinansowanie zadań w zakresie wychowania przedszkolnego została zniesiona**. Środki na utrzymanie przedszkoli nie zostały jednak wycofane, lecz włączone do nowej struktury finansowania samorządów. Obecnie finansowanie dzieci w wieku 2–5 lat odbywa się w ramach **potrzeb oświatowych**, które są pokrywane z nowej rezerwy subwencji ogólnej oraz zwiększonych udziałów Gminy w dochodach z podatku PIT i CIT.

Naukę w roku szkolnym 2024/2025 w szkołach rozpoczęło 761 uczniów, w tym 175 to wychowankowie w oddziałach przedszkolnych (r.sz. 2023/2024 - 716 uczniów, w tym 176 to wychowankowie oddziałów przedszkolnych).

Natomiast w roku szkolnym 2025/2026 naukę w szkołach rozpoczęło 784 uczniów, w tym 168 to wychowankowie w oddziałach przedszkolnych.

W szkołach odbywała się nauka języka obcego – języka niemieckiego, angielskiego, i dodatkowego języka obcego – hiszpańskiego.

Uczniowie klas I – III wszystkich szkół uczestniczyli w nauce pływania na basenie przy SP w Mełgwi.

Nazwa szkoły / placówki	2024		2025	
	Liczba uczniów ogółem	Liczba uczniów w oddz.przedszkol. i przedszkolach	Liczba uczniów ogółem	Liczba uczniów w oddz. przedszkol. i przedszkolach
Szkoła Podstawowa im. Józefa Piłsudskiego w Mełgwi	231	49	237	39
Szkoła Podstawowa im. Jana Brzechwy w Jackowie	125	26	125	26
Szkoła Podstawowa im. Marii Wójcik w Krępcu	181	44	191	43
Szkoła Podstawowa im. Marii Konopnickiej w Dominowie	107	23	103	25
Szkoła Podstawowa im. Jaworzniaków w Krzesimowie	117	33	128	35
Przedszkole Niepubliczne Edyta Szostakiewicz	41	41	42	42
Przedszkole Niepubliczne "Bartuś"	31	31	21	21

(dane z Systemu Informacji Oświatowej stan 30 września danego roku)

Do jednej klasy (oddziału) w roku szkolnym uczęszczało średnio:

Nazwa szkoły / placówki	r.szk. 2024/2025	r.szk. 2025/2026
Szkoła Podstawowa im. Józefa Piłsudskiego w Mełgwi	20,91	18,00
Szkoła Podstawowa im. Jana Brzechwy w Jackowie	12,30	12,38
Szkoła Podstawowa im. Marii Wójcik w Krępcu	18,10	16,56
Szkoła Podstawowa im. Marii Konopnickiej w Dominowie	11,00	9,75
Szkoła Podstawowa im. Jaworzniaków w Krzesimowie	11,80	11,63

(Raport przygotowany za pomocą systemu Sigma Vulcan – dane z zatwierdzonych aneksów obowiązujących od 01.09.2024r. i 01.09.2025r.)

Bezpośrednio z ustawy Prawo oświatowe na gminę nałożony jest obowiązek prowadzenia świetlic, które pełnią funkcję opiekuńczo-wychowawczą nad dziećmi oczekującymi na zajęcia lub po ich zakończeniu.

Od 1 września w roku szkolnym 2024/2025 w szkołach podstawowych i oddziałach przedszkolnych w szkołach ogółem zatrudnionych jest 152 nauczycieli co stanowi 123,26 etatu przeliczeniowego z czego 30,89 etatu to nauczyciele pracujący w niepełnym wymiarze czasu pracy - niepełnozatrudnieni, 92,37 etatu to nauczyciele pracujący w pełnym wymiarze czasu pracy – pełnozatrudnieni.

Pracowników administracji i obsługi w szkołach jest zatrudnionych 28 osób co stanowi 20,32 etatu.

Od 1 września w roku szkolnym 2025/2026 w szkołach podstawowych i oddziałach przedszkolnych w szkołach ogółem zatrudnionych jest 152 nauczycieli co stanowi 118,14 etatu przeliczeniowego z czego 28,30 etatu to nauczyciele pracujący w niepełnym wymiarze czasu pracy - niepełnozatrudnieni, 89,84 etatu to nauczyciele pracujący w pełnym wymiarze czasu pracy – pełnozatrudnieni.

Pracowników administracji i obsługi w szkołach jest zatrudnionych 28 osób co stanowi 20,65 etatu.

Pracownicy i etaty (łącznie dla całej jednostki)

Nazwa szkoły / placówki	2024/2025		2025/2026	
	Liczba nauczycieli ogółem	Liczba etatów przeliczeniowych ogółem	Liczba nauczycieli ogółem	Liczba etatów przeliczeniowych ogółem
Szkoła Podstawowa im. Józefa Piłsudskiego w Mełgwi	33	28,67	33	28,67
Szkoła Podstawowa im. Jana Brzechwy w Jackowie	29	20,32	30	20,67
Szkoła Podstawowa im. Marii Wójcik w Krępcu	34	30,15	34	26,46
Szkoła Podstawowa im. Marii Konopnickiej w Dominowie	28	21,79	28	21,21
Szkoła Podstawowa im. Jaworzniaków w Krzesimowie	28	22,32	27	21,14
Razem:	152	123,26	152	118,14

(Raport przygotowany za pomocą systemu Sigma Vulcan – dane z zatwierdzonych aneksów nr 1 obowiązujących od 01.09.2024r. i obowiązujących od 01.09.2025.)

Począwszy od roku szkolnego 2022/2023 szkoły mają obowiązek zatrudnienia specjalistów tj. nauczycieli pedagogów, pedagogów specjalnych, psychologów,

logopedów lub terapeutów pedagogicznych Łączna liczba etatów nauczycieli pedagogów, pedagogów specjalnych, psychologów, logopedów lub terapeutów pedagogicznych w szkole nie może być niższa niż:

- a) 2 etaty, które powiększa się o 0,2 etatu na każdych kolejnych 100 dzieci lub uczniów - jeżeli liczba dzieci lub uczniów przekracza 100;
- b) 1,5 etatu - jeżeli liczba dzieci lub uczniów przekracza 50 i nie przekracza 100;
- c) 1 etat - jeżeli liczba dzieci lub uczniów przekracza 40 i nie przekracza 50;
- d) 0,8 etatu - jeżeli liczba dzieci lub uczniów przekracza 30 i nie przekracza 40;
- e) 0,6 etatu - jeżeli liczba dzieci lub uczniów przekracza 20 i nie przekracza 30;
- f) 0,4 etatu - jeżeli liczba dzieci lub uczniów przekracza 10 i nie przekracza 20;
- g) 0,25 etatu - jeżeli liczba dzieci lub uczniów wynosi od 1 do 10.

Na utrzymanie szkół w 2024 r. przeznaczono kwotę 18 085 819,16 zł przekazanej z budżetu państwa (2023 r. przeznaczono 14 400 479,11 zł z czego kwota 9 584 595,90 zł to kwota subwencji oświatowej, przekazanej z budżetu państwa). Na utrzymanie szkół w 2025 r. przeznaczono kwotę **21 164 277,36 zł** z czego **kwota 14 730 031,00 zł** to kwota potrzeb oświatowych, przekazanych z budżetu państwa (metryczka potrzeb oświatowych 2025).

	2024	2025
Szkoła Podstawowa Mełgiew	4 959 946,00	5 576 925,62
Szkoła Podstawowa Dominów	3 164 009,98	3 612 388,91
Szkoła Podstawowa Krzesimów	3 886 266,23	3 753 204,59
Szkoła Podstawowa Jacków	3 082 523,56	3 535 011,89
Szkoła Podstawowa Krępiec	2 993 072,83	4 686 746,35
Razem	18 085 819,16	21 164 277,36

Wójt w 2025 r. przyznała stypendia motywacyjne za wyniki w nauce dla 85 uczniów Szkół podstawowych dla których organem prowadzącym jest gmina Mełgiew na łączną kwotę **80 250,00 zł** (2024 r. - 63 000,00 zł dla 59 uczniów).

W 2025 r. zawnioskowano do Wojewody Lubelskiego o udzielenie wsparcia finansowego i otrzymano dotację na zakup podręczników, materiałów ćwiczeniowych i edukacyjnych do użytku w roku szkolnym 2025/2026. Na ten cel pozyskano i rozliczono **61 863,12 zł** (r.sz.2024/2025 - 81 062,25 zł)

W gminie funkcjonuje dowożenie dzieci do szkół na terenie gminy a także do szkół i placówek na terenie Świdnika, które organizuje Gminne Przedsiębiorstwo Komunalne. Zadaniem gminy jest również zapewnienie dowożenia uczniom niepełnosprawnym uczęszczającym do placówek oświatowych poza teren gminy, które organizuje Gminne Przedsiębiorstwo Komunalne.

Do szkół na terenie Świdnika W roku szkolnym 2025/2026 dowożonych jest dwóch uczniów. Koszt realizacji zadania w 2025 r. wyniósł **57 073,12 zł** (w 2024 r. wyniósł 73 582,39 zł).

Zgodnie z art. 39 ust. 4 pkt. 1 ustawy Prawo oświatowe obowiązkiem gminy jest zapewnienie uczniom niepełnosprawnym, których kształcenie i wychowanie odbywa się na podstawie art. 127, bezpłatnego transportu i opieki w czasie przewozu do najbliższej szkoły podstawowej.

Przez "najbliższą" szkołę rozumie się szkołę pozwalającą jak najpełniej realizować zalecenia zawarte w orzeczeniu o potrzebie kształcenia specjalnego, a zatem najpełniej dostosowaną do zdolności i możliwości psychofizycznych dziecka.

W roku szkolnym 2025/2026 gmina podpisała umowy z 15 rodzicami na zwrot kosztów dowożenia dzieci niepełnosprawnych. Koszt dowożenia w 2025 r. to łączna kwota **88 702,49 zł** (w r. szk. 2024/2025 była to kwota 76 285,88 zł umowy z 13 rodzicami).

Poza zwrotem kosztów rodzicom za dowożenie do szkoły, gmina ma również podpisane porozumienie z SOSW w Kozicach Dolnych na dowożenie jednego ucznia z terenu gminy uczęszczającego do szkoły przy SOSW w Kozicach Dolnych – kwota w 2025 r. **3 655,08 zł** (2024 r. 5 328,18 zł).

W 2025 r. kontynuowano programy „Owoce w szkole” i „Mleko w szkole” zapewniające dzieciom z klas I-III owoce oraz mleko w szkole, celem ukształtowania wśród dzieci trwałego nawyku spożywania zdrowej żywności. Od roku szkolnego 2017/2018 obydwie inicjatywy objął wspólny program dla szkół, obejmujący uczniów klas I–V, w ramach którego dzieci otrzymują warzywa, owoce i produkty mleczne kilka razy w tygodniu.

Tereny sportowe przy szkołach to:

- 1) boisko Orlik 2012 przy SP w Mełgwi
- 2) basen przy Szkole Podstawowej w Mełgwi
- 3) boiska wielofunkcyjne przy Szkołach Podstawowych w Krzesimowie, Dominowie, Jackowie
- 4) bieżnia przy SP w Krzesimowie
- 5) siłownie zewnętrzne przy SP w Jackowie, Mełgwi, Krzesimowie
- 6) sala gimnastyczna przy Szkołach Podstawowych w Mełgwi, Jackowie, Dominowie, Krępcu

Współdziałanie z różnymi jednostkami organizacyjnymi, zajmującymi się promocją zdrowia i edukacją zdrowotną m.in.:

- przeprowadzanie bezpłatnych badań mammograficznych dla kobiet z terenu gm. Mełgiew – zorganizowanie 5 mammobusów.
- trzy razy badanie wzroku (optobus).
- działania informacyjne
- współpraca z Klubem Honorowych Dawców Krwi PCK przy PZL Świdnik S.A.
- współpraca z Regionalnym Centrum Krwiodawstwa i Krwiolecznictwa w Lublinie

OPIEKA NAD DZIEĆMI DO LAT 3

Gminny Żłobek 10 Skarpetek w Mełgwi funkcjonuje na podstawie Uchwały Nr XXXII/247/21 Rady Gminy Mełgiew z dnia 28 października 2021 r. w sprawie utworzenia Gminnego Żłobka w Mełgwi 10 Skarpetek oraz uchwalenia jego Statutu. W roku 2025 kontynuował działalność statutową jako placówka publiczna w zakresie opieki i wychowania dla dzieci zamieszkałych na terenie Gminy Mełgiew.

Żłobek powstał poprzez przystąpienie w 2020 r. Gminy Mełgiew do konkursu ofert na finansowe wspieranie zadań z zakresu rozwoju instytucji opieki nad dziećmi w wieku do lat 3 „MALUCH+” 2021, ogłoszonego przez Ministerstwo Rodziny, Pracy i Polityki Społecznej w ramach Resortowego programu rozwoju instytucji opieki nad dziećmi w wieku do lat 3 „MALUCH+”.

Całkowity koszt inwestycji wraz z pierwszym wyposażeniem to kwota 975 043,68 zł. Na realizację inwestycji Gmina Mełgiew otrzymała dofinansowanie w ramach resortowego Programu rozwoju instytucji opieki nad dziećmi w wieku do lat 3 „MALUCH+” 2021 kwotę 272 276,00 zł.

W Gminnym Żłobku 10 Skarpetek w Mełgwi zapewniono miejsca do odpoczynku, spożywania posiłku, zabawy oraz pomieszczenia pomocnicze. Ponadto wyposażenie jednostki spełnia niezbędne atesty jakościowe i bezpieczeństwa dla naszych najmłodszych użytkowników. Zagospodarowano również teren wokół żłobka poprzez wykonanie placu zabaw. Na potrzeby rodziców dzieci uczęszczających do żłobka przygotowano miejsca parkingowe. Cały obiekt jest dostosowany do potrzeb osób niepełnosprawnych. Zatrudnienie w żłobku wynosi 4 etaty: dyrektor, dwie opiekunki dziecięce oraz sprzątaczkę.

W ramach Programu założono utworzenie min. 10-ciu miejsc w instytucji opieki nad dziećmi w wieku do lat 3, tj. Gminnym Żłobku w Mełgwi 10 Skarpetek, ul. Kościelna 7, 21-007 Mełgiew.

Docelowo żłobek może zapewnić opiekę dla 18-stu dzieci od 20 tygodnia życia do 3-ich lat. Wszystkie miejsca w ciągu 2025 roku były obsadzone.

W celu uzupełniania zwalnających się miejsc związanych z odejściem dzieci 3 letnich, przeprowadzany jest w marcu nabór dzieci do żłobka. Kryteria naboru oraz punktacja za ich spełnienie, pozwalają uwzględnić preferencje dla dzieci z rodzin wielodzietnych, z niepełnosprawnością oraz będących pod opieką rodziców i opiekunów prawnych samotnie wychowujących dziecko.

Żłobek jest jedną z kilku form opieki nad małymi dziećmi (do 3 r. ż.), których celem jest pomoc rodzicom w godzeniu pracy zawodowej z opieką nad dziećmi. Placówka wspiera rodziców w opiece i wychowaniu dzieci, ale przede wszystkim zapewnia dziecku możliwość uczenia się poprzez zabawę. Żłobek zapewnia dzieciom opiekę w warunkach jak najbardziej zbliżonych do warunków domowych. Dzięki temu dzieci czują się komfortowo, zdobywają nowe umiejętności społeczne, takie jak praca w grupie, nawiązywanie relacji z innymi dziećmi, ale także uczą się samodzielności.

Działania realizowane w ramach pracy żłobka uwzględniają cele pedagogiczne, opiekuńcze, wychowawcze i edukacyjne.

Żywnienie dzieci jest zgodne z wytycznymi Instytutu Matki i Dziecka w Łodzi, w oparciu o które układane są jadłospisy. Posiłki są dostarczane przez firmę cateringową. Dzienna stawka żywieniowa wynosi 15,50 zł brutto.

Wysokość opłaty za pobyt dziecka w żłobku została ustalona Uchwałą Nr XXXIII/258/21 Rady Gminy Mełgiew z dnia 30 listopada 2021 r. w sprawie ustalenia wysokości opłat za pobyt dzieci w Gminnym Żłobku w Mełgwi 10 Skarpetek.

Uchwała ustala także maksymalną wysokość opłaty za wyżywienie w formie dziennej stawki żywieniowej w wysokości nie przekraczającej kwoty 20 zł.

W 2024 r. Uchwałą V/47/24 Rady Gminy Mełgiew zmieniającą uchwałę Nr XXXIII/258/21 Rady Gminy Mełgiew z dnia 30 listopada 2021 r. w sprawie ustalenia wysokości opłat za pobyt dzieci w Gminnym Żłobku w Mełgwi 10 Skarpetek, wysokość opłaty została ustalona od 1 listopada 2024 r. na kwotę **1500,00 złotych** miesięcznie.

Rodzice mogą ubiegać się w ZUS o dofinansowanie kosztów objęcia dziecka opieką w żłobku, które przysługuje bez względu na dochód w rodzinie i wynosi do 1500,00 zł miesięcznie na dziecko, nie więcej jednak niż wysokość opłaty rodzica za pobyt dziecka w żłobku. Do opłaty nie wlicza się wyżywienie. Świadczenie przekazywane jest na rachunek bankowy podmiotu, który prowadzi żłobek.

W 2025r. żłobek gminny 10 Skarpetek zapewniał opiekę dla 18 dzieci w wieku do lat 3, koszt utrzymania żłobka to 561 939,30 zł (w 2024 r. wynosił 466 455,37 zł).

XVII. Inwestycje realizowane przez Gminę Mełgiew w 2025 r.

Współfinansowane ze środków zewnętrznych

1. Rozbudowa budynku Szkoły Podstawowej im. Marii Wójcik w Krępcu poprzez utworzenie nowego skrzydła sportowo-dydaktycznym

Wartość inwestycji: 7 980 193, 03zł

Dofinansowanie 6 392 080,81 zł – Rządowy Program Inwestycji Strategicznych
Polski Ład

W ramach inwestycji rozbudowany został budynek Szkoły Podstawowej im. Marii Wójcik w Krępcu o część sportowo-dydaktyczną obejmującą pełnowymiarową salę gimnastyczną, pomieszczenie biblioteki gminnej, zespół szatni odzieży wierzchniej, jadalnię dla uczniów z niezbędnym zapleczem kuchennym, dwie szatnie sportowe, magazyn sprzętu sportowego, pokój dla nauczycieli w-f z zapleczem sanitarnym, pokój pierwszej pomocy medycznej, ogólnodostępne sanitariaty dla uczniów, WC dla osób niepełnosprawnych, pomieszczenie na sprzęt porządkowy, wydzielone pomieszczenia serwerowni i hydroforni oraz kotłowni gazowej. Powierzchnia piętra uwzględnia wydzielenie dodatkowych sal lekcyjnych oraz gabinetu logopedy.

Okres realizacji: 22.07.2024
r. - 12.11.2025 r.

Stan realizacji: Inwestycja
zakończona



2. Budowa placu zabaw przy Szkole Podstawowej im. Józefa Piłsudskiego w Mełgwi

Wartość inwestycji: 64 759,50 zł

Dofinansowanie: 64 759,50 zł – Europejski Fundusz Społeczny w ramach Programu Fundusze Europejskie dla Lubelskiego 2021-2027 (Równe Szanse)

W ramach inwestycji przy Szkole Podstawowej w Mełgwi powstał nowy plac zabaw, wyposażony w zestaw zabawowy, pomost z belką, huśtawkę ważką oraz zamkniętą piaskownicę z zadaszaniem.

Okres realizacji: 10.03.2025 r. – 01.08.2025 r.

Stan realizacji: Inwestycja zakończona



3. Budowa placu zabaw przy Szkole Podstawowej im. Jaworzniaków w Krzesimowie

Wartość inwestycji: 79 571,00 zł

Dofinansowanie zł: 79 571,00 zł – Europejski Fundusz Społeczny w ramach Programu Fundusze Europejskie dla Lubelskiego 2021-2027 (Równe Szanse)

W ramach inwestycji istniejący przy szkole plac zabaw zyskał nowe urządzenia tj. zestaw zabawowy, namiot, huśtawka bocianie gniazdo, piramida oraz huśtawka metalowa.

Okres realizacji: 10.03.2025 r. -01.08.2025 r.

Stan realizacji: Inwestycja zakończona



4. Budowa placu zabaw przy Szkole Podstawowej im. Jana Brzechwy w Jackowie

Wartość inwestycji: 63 667,43 zł

Dofinansowanie zł 63 667,43 zł – Europejski Fundusz Społeczny w ramach Programu Fundusze Europejskie dla Lubelskiego 2021-2027 (Równe Szanse)

W ramach inwestycji przy Szkole Podstawowej w Jackowie powstał nowy plac zabaw, wyposażony w zestaw zabawowy, huśtawka ważka podwójna, piaskownica, domek letniskowy.

Okres realizacji: 10.03.2025 r. – 01.08.2025 r.

Stan realizacji: Inwestycja zakończona



5. Budowa pochylni dla osób niepełnosprawnych, wymiana drzwi wejściowych oraz przebudowa schodów i podestu w budynku szkoły podstawowej w miejscowości Krzesimów

Wartość inwestycji: 54 810,00 zł

Dofinansowanie: 54 810,00 zł - Europejski Fundusz Społeczny w ramach Programu Fundusze Europejskie dla Lubelskiego 2021-2027 (Równe Szanse)

W ramach inwestycji przy budynku szkoły została wykonana pochylnia dla osób niepełnosprawnych. Dodatkowo wymienione zostały drzwi wejściowych do budynku szkoły na elewacji wschodniej.

Okres realizacji:
27.03.2025 r. -
02.06.2025 r.
Stan realizacji:
Inwestycja zakończona



6. Budowa pochylni dla osób niepełnosprawnych w budynku Szkoły Podstawowej im. Marii Konopnickiej w Dominowie

Wartość inwestycji: 65 382, 62 zł

Dofinansowanie: 65 382, 62zł - Europejski Fundusz Społeczny w ramach Programu Fundusze Europejskie dla Lubelskiego 2021-2027 (Równe Szanse)

W ramach inwestycji przy budynku szkoły wykonana została stalowa konstrukcja pochylni dla niepełnosprawnych.

Okres realizacji: 27.03.2025 r. -16.07.2025 r.
Stan realizacji: Inwestycja zakończona



7. Przebudowa budynku Szkoły Podstawowej im. Józefa Piłsudskiego w Mełgwi poprzez zmianę pokrycia dachowego na budynku hali sportowej wraz z wykonaniem wentylacji mechanicznej.

Wartość inwestycji: 637 515,59 zł

Dofinansowanie: 450 000,00 zł – Program Ochrony Ludności i Obrony Cywilnej

W ramach inwestycji wymienione zostało pokrycie dachowe (płyta warstwowa) na hali sportowej. Dodatkowo zamontowana została wentylacja mechaniczna hali.

Okres realizacji: 28.11.2025 r. -18.12.2025 r.

Stan realizacji: Inwestycja zakończona

8. Wymiana poszycia dachu na budynku gminnym pełniącym funkcję magazynu Ochrony Ludności i Obrony Cywilnej w Mełgwi przy ul. Partyzanckiej 42

Dofinansowanie z Programu Ochrony Ludności i Obrony

Prace obejmowały m.in.: rozebranie istniejącego pokrycia dachowego z blachy, obróbkę blacharskich i orynnowania, rozebranie konstrukcji więźb dachowych ze stolcami, wymiana części więźby dachowej i ołączenia połączeń dachowych, ułożenie wiatroizolacji, pokrycie dachu blachami ocynkowanymi trapezowymi wraz z montażem rynien i rur spustowych.

Wartość zadania: 157.440,00 zł

Kwota dofinansowania 157.440,00 zł

9. Przebudowa i doposażenie istniejącego przynależącego do żłobka placu zabaw w Gminie Mełgiew.

Wartość inwestycji: 110 904,18 zł

Dofinansowanie: 82 500,00 zł – Fundusz Pracy- Aktywne Place Zabaw

W ramach inwestycji m. in. modernizacji poddana została nawierzchnia placu zabaw poprzez wymianę na nawierzchnię bezpieczną (płyta SBR), wymieniono stare drewniane ogrodzenie na nowe stalowe.

Okres realizacji: 08.10.2025 r. -10.12.2025 r.

Stan realizacji: Inwestycja zakończona

10. Modernizacja boiska wielofunkcyjnego Orlik w Mełgwi

Wartość inwestycji: 260 610,00 zł

Dofinansowanie: 123 300,00 zł – Fundusz Rozwoju Kultury Fizycznej współfinansowanie ze środków Ministerstwa Sportu i Turystyki w ramach Programu modernizacji kompleksów sportowych Orlik 2023.

W ramach inwestycji modernizacji poddane zostało boisko Orlik przy Sz.P. w Mełgwi. Przedmiotem prac była renowacja nawierzchni poliuretanowej boiska wielofunkcyjnego wraz z odnowieniem oznakowania poziomego, wymiana trawy syntetycznej (25%) wraz z odnowieniem oznakowania- boisko do piłki nożnej, wymiana opraw na lampy LED na 8 słupach, wymiana systemu monitoringu: 4 kamer i rejestratora.

Okres realizacji: 14.11.2024 r. -13.02.2025 r.

Stan realizacji:
Inwestycja zakończona



11. Rozbudowa drogi gminnej nr 105541L w m. Mełgiew- ul. Ogrodowa

Wartość inwestycji: 742 402,75 zł

Dofinansowanie: 417 222,92 zł –
Rządowy Fundusz Rozwoju Dróg

W ramach inwestycji zrealizowany została pierwszy etap inwestycji tj. na odcinku 230 metrów wykonana została nowa nawierzchnia bitumiczna drogi(od skrzyżowania z drogą gminną 105543L (ul. Handlowa) do istniejącej drogi wewnętrznej. Kilometraż roboczy zadania wynosi 0,230 km, faktyczny od 0+030,00 do 0+0,260,00)

Okres realizacji: 14.11.2024r. -
13.02.2025 r.

Stan realizacji: Inwestycja zakończona



12. Rozbudowa drogi gminnej nr 105533L i 105534 L wraz z budową oświetlenia drogowego w m. Minkowice, gm. Melgiew

Wartość inwestycji: 1 273 233,54zł

Dofinansowanie: 832 628,67 zł – Rządowy Fundusz Rozwoju Dróg

W ramach inwestycji na odcinku 836 metrów (425m drogi gminnej nr 105533 L oraz odcinek 411 m drogi gminnej nr 105534 L) wykonana została nowa nawierzchnia bitumiczna drogi. Dodatkowo prace uwzględniały budowę sieci oświetlenia drogowego tj. budowę linii napowietrznej podwieszanej do istniejących słupów o długości 1138 m wraz z oprawami oświetleniowymi oraz budowę kablowej linii oświetleniowej o długości trasy 978 m wraz ze słupami oświetleniowymi (w łącznej ilości 50szt.). Zadanie obejmuje również budowę wewnętrznego skrzyżowania DG 105533L oraz skrzyżowania DG 105533L i DG 105534L.

Okres realizacji: 29.04.2025 r. – 09.09.2025 r.

Stan realizacji: Inwestycja zakończona



13. Dostawa i montaż instalacji fotowoltaicznej przy budynkach OSP

a) OSP Krępiec

Wartość inwestycji: 113 204,60 zł

Dofinansowanie: 84 650,00 zł – Ogólnopolski program finansowania służb ratowniczych Część 3) Modernizacja energetyczna budynków Ochotniczych Straży Pożarnych” współfinansowanego ze środków Narodowego Funduszu Ochrony Środowiska i Gospodarki Wodnej

W ramach inwestycji wykonana została instalacja fotowoltaiczna na potrzeby budynku remizy OSP w Minkowicach o mocy 22,55 kWp

Okres realizacji: 05.08.2025 r. -05.11.2025 r.

Stan realizacji: Inwestycja zakończona



b) OSP Minkowice

Wartość inwestycji: 79 846,74 zł

Dofinansowanie: 60 350,00 zł –
Ogólnopolski program finansowania służb ratowniczych Część 3) Modernizacja energetyczna budynków Ochotniczych Straży Pożarnych” współfinansowanego ze środków Narodowego Funduszu Ochrony Środowiska i Gospodarki Wodnej

W ramach inwestycji wykonana została instalacja fotowoltaiczna na potrzeby budynku remizy OSP w Krępcu o mocy 22,55 kWp

Okres realizacji: 05.08.2025 r. -14.10.2025 r.

Stan realizacji: Inwestycja zakończona



14. Termomodernizacja remizy OSP w Trzeszkowicach

Wartość inwestycji: 817 348,40 zł

Dofinansowanie: 255 000,00 zł –
Ogólnopolski program finansowania służb ratowniczych Część 3) Modernizacja energetyczna budynków Ochotniczych Straży Pożarnych” współfinansowanego ze środków Narodowego Funduszu Ochrony Środowiska i Gospodarki Wodnej

W ramach inwestycji wykonana została Trzeszkowice wykonana została kompleksowa modernizację wnętrza poprzez wykonanie izolacji termicznej dachu i stropodachu, docieplenie posadzki, modernizacja instalacji centralnego ogrzewania, modernizacja oświetlenia w pomieszczeniach, wymiana drzwi i bramy garażowej.
Okres realizacji: 30.07.2025 r. - 30.12.2025 r.



Stan realizacji: Inwestycja zakończona

15. Termomodernizacja remizy OSP w Janowicach

Wartość inwestycji: 247 170,43 zł

Dofinansowanie: 100 000,00 zł – Ogólnopolski program finansowania służb ratowniczych Część 3) Modernizacja energetyczna budynków Ochotniczych Straży Pożarnych” współfinansowanego ze środków Narodowego Funduszu Ochrony Środowiska i Gospodarki Wodnej

W ramach inwestycji wykonana została termomodernizacja poprzez docieplenie zewnętrznych ścian oraz części stropu, wymianę drzwi i bramy garażowej.

Okres realizacji: 30.07.2025 r. -04.11.2025 r.

Stan realizacji: Inwestycja zakończona



16. „Wymiana części warstw posadzkowych oraz wykonanie części instalacji ogrzewania w kościele parafialnym pw. Św. Wita w Mełgwi”

współfinansowana ze środków Rządowego Funduszu Polski Ład: Program Inwestycji Strategicznych.

Wymiana części warstw posadzkowych oraz wykonanie części instalacji ogrzewania w kościele parafialnym pw. Św. Wita w Mełgwi” współfinansowanie ze środków Rządowego Funduszu Polski Ład: Program Inwestycji Strategicznych.

Wartość projektu: 1 700 000,00 zł ; dofinansowanie: 1 660 900,00

Status projektu: w trakcie realizacji.

Zdj. <https://melgiew.kuria.lublin.pl/remont-posadzki/>

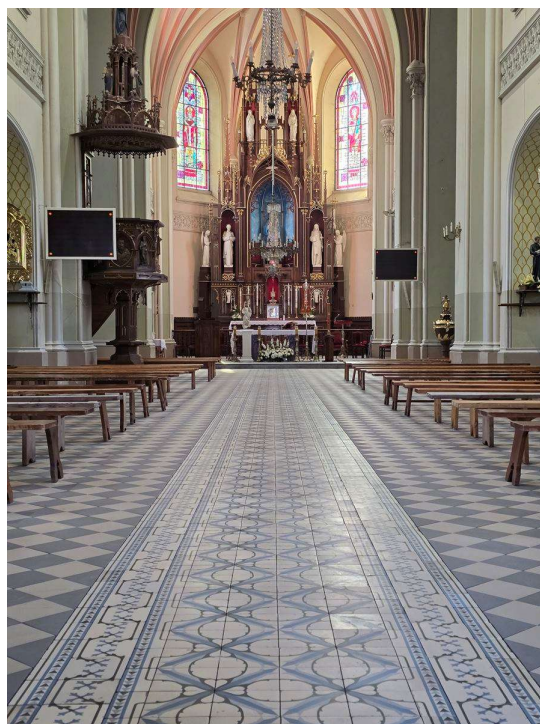

17. "Renowacja budynku Centrum Kultury Gminy Mełgiew w Podzamczu wraz z zakupem niezbędnego wyposażenia"

współfinansowanie ze środków Unii Europejskiej w ramach Programu Fundusze Europejskie dla Lubelskiego na lata 2021-2027.

Wartość projektu: 4 299 955,96 zł ;

wnioskowanie dofinansowanie: 3 208 747,16 zł

Zakres projektu: wymiana dachu (wraz z więźbą dachową) oraz okien i drzwi oraz zakup wyposażenia na potrzeby Centrum Kultury (sprzęt nagłośnieniowy, oświetleniowy, plenerowy, sceniczny).

Status projektu: w trakcie realizacji

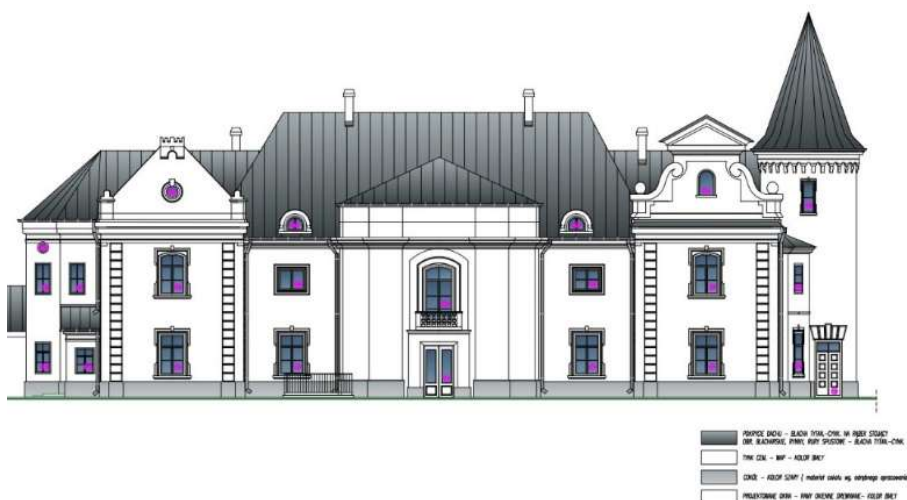

18. Rozwój infrastruktury turystycznej na terenie gminy Mełgiew w ramach programu Fundusze Europejskie dla Lubelskiego 2021-2027

Zakres projektu: przebudowa skweru w centrum miejscowości Mełgiew wraz z wykonaniem fontanny w formie posadzkowej i wyposażonej w reflektory LED, oświetlenia, monitoringu i elementów małej architektury (w tym stojaki rowerowe, huśtawki miejskie z pergolą) oraz nasadzeniem zieleni, budowa parku skweru Młynarza, budowa ścieżki pieszej-rekreacyjnej wzdłuż rzeki Stawek wraz z oświetleniem, utworzenie tężni solankowej nad rzeką Stawek-Stoki, budowa molo turystycznego na stawie w Mełgwi, renowacja śmigłowca Mi2 na stawie w Mełgwi

Całkowita wartość projektu: 5 019 735,62zł, w tym dofinansowanie: 4 266 775,27zł

Dofinansowanie przyznane w 2025 r.

Status projektu: w realizacji

19. Modernizacja ujęć wody na terenie gminy Mełgiew w ramach programu Fundusze Europejskie dla Lubelskiego 2021-2027

Zakres projektu: modernizacja stacji ujęcia wód podziemnych w miejscowości Jacków, Trzeszkowice, Nowy Krępiec, Podzamcze, Dominów, Mełgiew oraz budowy dwóch zbiorników wyrównawczych (zapasu wody) wody - Świdnik/Krępiec.

Całkowita wartość projektu: 10 641 873,50 zł, w tym dofinansowanie: 8 590 799,97 zł

Dofinansowanie przyznane w 2025 r.

Status projektu: w realizacji

20. „Szkoły skrojone na miarę”

współfinansowanie ze środków Unii Europejskiej w ramach Programu Fundusze Europejskie dla Lubelskiego na lata 2021-2027.

Wartość projektu: 2 135 383,79 zł; wnioskowane dofinansowanie: 1 909 783,79 zł

Zakres projektu: rozwój zajęć pozalekcyjnych, zakup wyposażenia, wsparcie psychologiczno-pedagogiczne, doskonalenie zawodowe nauczycieli oraz adaptacja budynków w zakresie dostępności we wszystkich 5 szkołach podstawowych na terenie gminy.

Status projektu: w trakcie realizacji

21. „Równe szanse - podniesienie jakości edukacji przedszkolnej w oddziałach prowadzonych przez Gminę Mełgiew”

Zadanie współfinansowanie ze środków Unii Europejskiej w ramach Programu Fundusze Europejskie dla Lubelskiego na lata 2021-2027.

Zakres projektu: dodatkowe zajęcia dydaktyczno-wychowawcze dla dzieci, zakup wyposażenia, doskonalenie zawodowe nauczycieli (studia podyplomowe), wsparcie w zakresie zatrudnienia nauczyciela wychowania przedszkolnego na okres 12 m-cy oraz utworzenie 4 nowych placów zabaw (Krzesimów, Mełgiew, Jacków, Krępiec)

Wartość całkowita projektu: 1 777 248,55 zł

Dofinansowanie ze środków UE: 1 647 038,20 zł

Dofinansowanie przyznane w 2024 r.

Status projektu: w trakcie realizacji.

22. „Szkoła Młodych Liderów w gminach: Wólka, Piaski, Nałęczów, Bełżyce, Mełgiew”

Zadanie współfinansowane ze środków Unii Europejskiej Programu Fundusze Europejskie dla Lubelskiego na lata 2021-2027.

Zakres projektu na terenie gminy Mełgiew obejmuje: utworzenie zewnętrznego ekolaboratorium przy SP w Krzesimowie, warsztaty specjalistyczne dla uczniów z zakresu ekologii i zielonych kompetencji w okresie dni wolnych od zajęć dydaktycznych, warsztaty doskonalące dla nauczycieli z zakresu wykorzystania infrastruktury i pomocy dydaktycznych na potrzeby prowadzenia zajęć z zakresu zielonych kompetencji, realizacja zajęć dodatkowych dla uczniów z zakresu zielonych kompetencji w formie pilotażu.

Wartość całkowita projektu: 2 026 584,29 zł, w tym 393 960,00 zł dla Gminy Mełgiew

Dofinansowanie ze środków UE: 1 722 596,64 zł, w tym 354 360,00 zł dla Gminy Mełgiew

Dofinansowanie przyznane w 2024 r.

Status projektu: w realizacji

23. „Cyberbezpieczeństwo w Urzędzie Gminy Mełgiew”

współfinansowanie ze środków Unii Europejskiej w ramach Programu Fundusze Europejskie na Rozwój Cyfrowy na lata 2021-2027.

Wartość projektu: 850 000,00 zł ; dofinansowanie: 850 000,00 zł

Zakres projektu: zakup sprzętu i oprogramowania dot. bezpieczeństwa cyfrowego oraz wdrożenie w Urzędzie Gminy Systemu Zarządzania Bezpieczeństwem informacji.

Status projektu: 2025 r. w realizacji

24. Rozwój infrastruktury dla transportu niskoemisyjnego w gminie Mełgiew.

Zakres projektu:

a) **Przebudowa węzła przesiadkowego w Mełgwi:**

- remont nawierzchni węzła na potrzeby autobusy transportu publicznego
- utworzenie stacji ładowania i tankowania pojazdów zeroemisyjnych przy istniejącym Park&Ride
- utworzenie dostępnej wiaty przystankowej (informacja w językach obcych, audio, napisy)
- budowa dojścia do peronu dostosowanego do potrzeb osób z niepełnosprawnościami
- montaż monitoringu

b) **Utworzenie gminnego punktu Park&Ride w Mełgwi**

- utworzenie 20 miejsc parkingowych
- utworzenie 1 toalety publicznej
- utworzenie wiat rowerowych (Bike&Ride) oraz elementów małej architektury (ławki, kosze) oraz MOR - montaż oświetlenia i monitoringu
- zagospodarowanie zieleni

c) **Utworzenie ścieżki rowerowej do drogi powiatowej 2021 L do placu zabaw nad rzeką Stawek-Stoki wraz kładką pieszo-rowerową.**

Całkowity koszt inwestycji: 6 471 544,70 zł w tym dofinansowanie ze środków UE: 5 500 812,99 zł

Status projektu: w realizacji

REALIZOWANE W RAMACH ŚRODKÓW BIEŻĄCYCH BUDŻETU GMINY MEŁGIEW

1 **Przebudowa parteru budynku Szkoły Podstawowej im. Marii Wójcik w Krępcu**

Wartość inwestycji: 740 577,00 zł

W ramach inwestycji wykonano kompleksową przebudowę zachodniej części parteru budynku, która poprawiła układ funkcjonalny pomieszczeń tj. utworzono nowe sale lekcyjne, salę nauczania indywidualnego, wydzielono pomieszczenie na bibliotekę szkolną oraz ogólnodostępny sekretariat zlokalizowany na parterze.

Okres realizacji: 22.07.2025 r. – 24.10.2025 r.

Stan realizacji: Inwestycja zakończona



2. Utworzenie nowych miejsc parkingowych przed budynkiem Szkoły Podstawowej im. Józefa Piłsudskiego W Mełgwi poprzez rozbiórkę budynku.

Wartość inwestycji: 100 124, 95 zł

W ramach inwestycji dokonano rozbiórki budynku znajdującego się na terenie szkoły wraz z uzupełnieniem nawierzchni parkingu.

Okres realizacji: 27.03.2025 r. -16.07.2025 r.

Stan realizacji: Inwestycja zakończona

3. Wymiana instalacji elektrycznej w Szkole Podstawowej im. Jana Brzechwy w Jackowie

Wartość inwestycji: 106 554,00 zł

W ramach inwestycji przeprowadzone zostały prace polegające na modernizacji instalacji elektrycznej na piętrze w starej części budynku szkoły.



Okres realizacji: 15.07.2025 r.-
29.08.2025r.

Stan realizacji: Inwestycja zakończona

4. Budowa drogi ul. Krótkiej w m. Nowy Krępiec

Wartość inwestycji: 653 316,81 zł

Udział środków funduszu sołeckiego
Sołectwa Nowy Krępiec kolonia;
4 500,00 zł

Udział właścicieli działek przyległych
do ul. Krótkiej- 10% wartości robót
budowlanych tj. 22 187,12

W ramach inwestycji wykonana
została nowa nawierzchnia asfaltowa
wraz z zjazdami indywidualnymi oraz
wykonane zostało odwodnienie w
postaci studni chłonnych.

Okres realizacji: 29.10.2025 r.-
18.12.2025r.

Stan realizacji: Inwestycja
zakończona



Inwestycje realizowane w 2025 roku ramach funduszu sołeckiego

1. Budowa placu zabaw w parku w Nowym Krępcu

Wartość inwestycji: 91 661,07 zł

W ramach inwestycji na terenie zabytkowego Parku wyodrębniony został nowy plac
zabaw składający się z okazałego zestawu zabawowego.

Okres realizacji: 13.10.2025 r. -30.12.2025 r.

Stan realizacji: Inwestycja zakończona

2. Wykonanie utwardzonego pobocza przy drodze gminnej nr 105505L w m. Krzesimów

Wartość inwestycji: 18 662,39 zł

W ramach inwestycji wykonano 65 mb utwardzonego pobocza

Okres realizacji: 30.06.2025 r.- 31.07.2025 r.

Stan realizacji: Inwestycja zakończona

3. Wykonanie utwardzonego pobocza przy drodze gminnej nr 105524L w m. Dominów

Wartość inwestycji: 33 046,23 zł

W ramach inwestycji wykonano 65 mb utwardzonego pobocza

Okres realizacji: 30.06.2025 r.-
31.07.2025 r.

Stan realizacji: Inwestycja zakończona



4. Remont drogi gminnej nr 105515L w m. Piotrówek oraz remont drogi nr 105528L w m. Minkowice Kolonia

Wartość inwestycji: 186 915,05 zł

Udział środków funduszu sołectkiego Sołectwa Piotrówek: 12 688,91 zł

Udział środków funduszu sołectkiego Sołectwa Minkowice Kol.: 19 367,29 zł

W ramach inwestycji wykonany został remont dwóch odcinków dróg gminnych po istniejącym śladzie.

Okres realizacji: 04.11.2025 r.- 29.12.2025 r.

Stan realizacji: Inwestycja zakończona



Minkowice Kolonia



Piotrówek

5. Opracowanie dokumentacji projektowej dla zadania pn. „Budowie chodnika wzdłuż ul. Wierzchowickiej w m. Krępiec”

Wartość dokumentacji projektowej: 130 000,00 zł

Udział środków funduszu sołeckiego Sołectwa Krępiec I: 20 000,00 zł

6. Opracowanie dokumentacji projektowej dla zadania pn. „Przebudowa drogi gminnej nr 105527L- ul. Wrzosowej w m. Jacków na brakującym odcinku w m. Jacków.”

Wartość dokumentacji projektowej: 87 945,00 zł

Udział środków funduszu sołeckiego Sołectwa Jacków: 40 000,00 zł

7. Opracowanie dokumentacji projektowej dla zadania pn. „Przebudowa drogi gminnej nr 105519L w m. Krzesimów”

Wartość dokumentacji projektowej: 68 880,00 zł

Udział środków funduszu sołeckiego Sołectwa Krzesimów I: 13 815,74 zł

8. Opracowanie dokumentacji projektowej dla zadania pn. „Przebudowa / budowa drogi gminnej nr 105518L w miejscowości Trzeciaków i Trzeszkowice, gm. Mełgiew”

Wartość dokumentacji projektowej: 82 410,00 zł

Udział środków funduszu sołeckiego Sołectwa Trzeciaków: 18 833,02 zł

9. Opracowanie dokumentacji projektowej dla zadania pn. „Zagospodarowanie terenu poprzez budowę toru pumtrack w m. Mełgiew na działce nr ewid. 620/5”

Wartość dokumentacji projektowej: 36 285,00 zł

Udział środków funduszu sołeckiego Sołectwa Mełgiew I : 35097,50 zł

10. Opracowanie dokumentacji projektowej dla zadania pn. „Opracowanie dokumentacji projektowej budowy oświetlenia drogowego drogi nr 2105L oraz 2106L w m. Minkowice”

Wartość dokumentacji projektowej: 36 900,00 zł

Udział środków funduszu sołeckiego Sołectwa Minkowice: 14 352,97zł

11. Opracowanie dokumentacji projektowej dla zadania pn. „Wykonanie dokumentacji projektowej na potrzeby budowy drogi w miejscowości Podzamcze,

Wartość dokumentacji projektowej: 85 977,00 zł

Udział środków funduszu sołeckiego Sołectwa Podzamcze: 23 953,11 zł

12. Opracowanie dokumentacji projektowej dla zadania pn. „Przebudowa ul. Olimpijczyków w m. Krępiec”

Wartość dokumentacji projektowej: 246 000,00 zł

Udział środków funduszu sołeckiego Sołectwa Krępiec II: 24 522,50 zł

Stan realizacji: Planowane zakończenie w roku 2026

Dodatkowe działania realizowane w ramach środków bieżących Gminy Mełgiew w zakresie stanowiska inwestycji i rozwoju gminy

1. Opracowanie dokumentacji projektowo-kosztorysowej dla zadania pn. „Budowie drogi dla pieszych i rowerów wzdłuż ul. Wrotyczowej w Jackowie” - 36 408,00 zł
2. Opracowanie dokumentacji projektowo-kosztorysowej „Wykonanie dokumentacji projektowo-kosztorysowej przebudowy budynku do zapewnienia funkcjonowania miejsca doraźnego schronienia – Szkoła Podstawowa w Mełgwi, ul. Partyzancka 19 w zakresie przebudowy pokrycia dachowego hali sportowej wraz z wykonaniem systemu wentylacji mechanicznej nawiewno-wywiewnej” – 44 280,00 zł
3. Wykonanie remontu drogi wewnętrznej stanowiącej dz. ew. o nr 579 obręb: 0017 - Podzamcze, gm. Mełgiew”- 23 575,00 zł
4. Opracowanie dokumentacji projektowo-kosztorysowej „Przebudowa drogi gminnej nr 105523L w m. Dominów, gm. Mełgiew – 157 440, 00 zł
5. Opracowanie dokumentacji projektowo- kosztorysowej budowy oświetlenia drogowego ul. Pogodnej w m. Franciszków-7 995,00 zł
6. Opracowanie dokumentacji projektowo- kosztorysowej „Przebudowa drogi gminnej nr 105500 L w m. Józefów, gm. Mełgiew”- 119 310,00 zł
7. Na podstawie opracowanej w 2024 r. dokumentacji projektowej dla zadania **pn. „Budowy ul. Reymonta i łącznika do ul. Wyspiańskiego w m. Krępiec**
Wartość dokumentacji projektowej: 79 950,00 zł
Udział środków funduszu sołeckiego Sołectwa Krępiec II: 40 000,00 zł
- do realizacji po pozyskaniu środków z Rządowego Funduszu Rozwoju Dróg w 2026 r.
8. Na podstawie opracowanej w 2024 r. dokumentacji projektowej dla zadania pn. **„Przebudowa drogi gminnej nr 105541L w m. Mełgiew (ul. Ogrodowa)- etap 2”** Wartość dokumentacji projektowej: 121 770,00 zł
Udział środków funduszu sołeckiego Sołectwa Mełgiew I: 35 040 ,14 zł
- do realizacji po pozyskaniu środków z Rządowego Funduszu Rozwoju Dróg w 2026 r.
9. Na podstawie opracowanej w 2024 r. dokumentacji projektowej dla zadania pn. **„Budowa oświetlenia drogi powiatowej nr 2021L w m. Trzeciaków”**
Wartość dokumentacji projektowej: 19 860,00 zł
Udział środków funduszu sołeckiego Sołectwa Trzeciaków: 19 680,00 zł
- W trakcie realizacji, przewidziany termin zakończenia styczeń 2026
10. Opracowana w 2024 r. dokumentacja projektowa dla zadania pn. **„Przebudowa drogi gminnej nr 123007L w m. Minkowice”**
Wartość dokumentacji projektowej: 30 750,00 zł
Udział środków funduszu sołeckiego Sołectwa Minkowice : 30 750,00 zł
11. Opracowana w 2024 r. dokumentacja projektowa dla zadania pn. **„Budowa ciągu pieszo-jezdnego ul. Zachodniej w miejscowości Nowy Krępiec”**
Wartość dokumentacji projektowej: 35 055,00 zł
Udział środków funduszu sołeckiego Sołectwa Nowy Krępiec: 18 000,00 zł

12. Opracowana dokumentacja projektowa dla zadania pn. **„Budowa oświetlenia drogi gminnej nr 105330L w m. Krzesimów”**
Wartość dokumentacji projektowej: 16 482,00 zł
Udział środków funduszu sołectkiego Sołectwa Krzesimów I: 16 482,00 zł
- Opracowanie zmiany trasowania linii kablowej (brak zgód właścicieli działek)
13. Opracowanie dokumentacji projektowej dla zadania pn. **„Budowa oświetlenia drogi ul. Nadstawnej w m. Mełgiew II”**
Wartość dokumentacji projektowej: 16 482,00 zł
Udział środków funduszu sołectkiego Sołectwa Mełgiew II: 16 482,00 zł
- w trakcie pozyskiwania zgód właścicieli nieruchomości
14. Opracowana w 2024 r. dokumentacja projektowo-kosztorysowej dla zadania pn. **„Budowa oświetlenia drogowego drogi gminnej nr 105525 L w m. Podzamcze, gm. Mełgiew na odcinku 0,8 km”**
pozyskiwanie zgód - brak zgody 1 osoby-uniemożliwia realizację inwestycji
15. Opracowana w 2024 r. dokumentacja projektowa dla zadania pn. **„Budowa oświetlenia drogowego drogi gminnej nr 105527 L w m. Jacków (ul. Szafranowa i ul. Mniszkowa), gm. Mełgiew na odcinku 1,8 km”**.
w trakcie realizacji- planowane zakończenie na styczeń 2026 r.
16. Opracowanie dokumentacji projektowej dla zadania pn. **„Budowa oświetlenia drogowego drogi gminnej dz. nr ew. 816 oraz 544/1 w m. Żurawniki, gm. Mełgiew na odcinku 0,5 km”**.
Realizacja inwestycji zawieszona z uwagi na brak zgody na wbudowanie lamp na działce. prywatnej
17. Opracowana w 2024 r. dokumentacja projektowa dla zadania pn. **„Budowa chodnika i oświetlenia przy drodze – ul. Asnyka i ul. Krasińskiego w miejscowości Krępiec”** .
wnioskowanie o pozyskanie dofinansowania, przewidywany, termin rozstrzygnięcia 2026 rok
18. Opracowana w 2024 r. dokumentacja projektowa dla zadania pn. **„Rozbudowa Szkoły Podstawowej im. Jaworzniaków w miejscowości Krzesimów gm. Mełgiew o salę gimnastyczną”**.
Inwestycja planowana do rozpoczęcia w 2026 r.
19. Opracowana w 2024 r. dokumentacja projektowa dla zadania pn. **„Budowa sieci kanalizacji sanitarnej w miejscowości Krępiec – ul. Wypiańskiego, ul. Spokojna, ul. Niemcewicza, ul. Krasińskiego”**
złożony wniosek o dofinansowanie, przewidywany czas rozstrzygnięcia 2026r.
20. Opracowana w 2024 r. dokumentacja projektowa **termomodernizacji hydroforni w m. Podzamcze, Jacków, Mełgiew, Dominów, Trzeszkowice i Nowy Krępiec**.
ogłoszone postępowanie przetargowe, planowana realizacja w 2026 roku
21. Opracowana w 2024 r. dokumentacja projektowa **budowy ujęć wody w m. Krępiec i Jacków**.
ogłoszone postępowanie przetargowe, planowana realizacja w 2026 roku
22. Opracowana w 2024 r. dokumentacja projektowa **remontu fundamentów i elewacji budynku pałacu i oficyny w miejscowości Podzamcze**.
złożony wniosek o pozyskanie dofinansowania. Przewidywany termin rozstrzygnięcia 2026 rok

23. Opracowana w 2024 r. dokumentacja projektowa **budowy pomostu rekreacyjnego na stawie Mełgiew II**.
Inwestycja planowana do rozpoczęcia w 2026 r.

Wnioski o dofinansowanie złożone w 2024 r. na realizację w latach następnych

1. **Termomodernizacja budynku Szkoły Podstawowej w Dominowie**
w ramach Krajowego Planu Odbudowy (działanie B1.1.3 Wymiana źródeł ciepła i poprawa efektywności energetycznej szkół).
W ramach projektu planowana jest głęboka modernizacja energetyczna budynku szkoły podstawowej w Planuje się: ocieplenie ścian, wymiana stolarki okiennej, wymiana stolarki drzwiowej, modernizacja inst. c.w.u. i inst. c.o. - montaż instalacji fotowoltaicznej na dachu budynku
Całkowita wartość projektu: 2 669 272,20 zł, w tym dofinansowanie: 2 170 140,00 zł
Przewidywany termin rozstrzygnięcia naboru: I kwartał 2026 r.

2. **Modernizacja ujęć wody na terenie gminy Mełgiew**
w ramach programu Fundusze Europejskie dla Lubelskiego 2021-2027
Zakres projektu: modernizacja stacji ujęcia wód podziemnych w miejscowości Jacków, Trzeszkowice, Nowy Krępiec, Podzamcze, Dominów, Mełgiew oraz budowy dwóch zbiorników wyrównawczych (zapasu wody) wody - Świdnik/Krępiec.
Całkowita wartość projektu: 10 641 873,50 zł, w tym dofinansowanie: 8 590 799,97 zł
Przewidywany termin rozstrzygnięcia naboru: II kwartał 2026 r.

Tabela dot. realizacji inwestycji z uzyskanym dofinansowaniem

Lp.	Nazwa zadania	Wartość projektu:	dofinansowanie:	Źródło dofinansowania
1.	Rozbudowa budynku Szkoły Podstawowej im. Marii Wójcik w Krępcu poprzez utworzenie nowego skrzydła sportowo-dydaktycznym	7 980 193,03	6 392 080,81	Rządowy Program Inwestycji Strategicznych Polski Ład
2.	Budowa placu zabaw przy Szkole Podstawowej im. Józefa Piłsudskiego w Mełgwi	64 759,50	64 759,50	EFS w ramach Programu Fundusze Europejskie dla Lubelskiego 2021-2027 (Równe Szanse)
3.	Budowa placu zabaw przy Szkole Podstawowej im. Jaworzniaków w Krzesimowie	79 571,00	79 571,00	EFS w ramach Programu Fundusze Europejskie dla Lubelskiego 2021-2027 (Równe Szanse)
4.	Budowa placu zabaw przy Szkole Podstawowej im. Jana Brzechwy w Jackowie	63 667,43	63 667,43	EFS w ramach Programu Fundusze Europejskie dla Lubelskiego 2021-2027 (Równe Szanse)

5.	Budowa pochylni dla osób niepełnosprawnych, wymiana drzwi wejściowych oraz przebudowa schodów i podestu w budynku szkoły podstawowej w miejscowości Krzesimów	54 810,00	54 810,00	EFS w ramach Programu Fundusze Europejskie dla Lubelskiego 2021-2027 (Równe Szanse)
6.	Budowa pochylni dla osób niepełnosprawnych w budynku Szkoły Podstawowej im. Marii Konopnickiej w Dominowie	65 382, 62	65 382, 62	EFS w ramach Programu Fundusze Europejskie dla Lubelskiego 2021-2027 (Równe Szanse)
7.	Przebudowa budynku Szkoły Podstawowej im. Józefa Piłsudskiego w Mełgwi poprzez zmianę pokrycia dachowego na budynku hali sportowej wraz z wykonaniem wentylacji mechanicznej 637 515,59 450 000,00	637 515,59	450 000,00	Program Ochrony Ludności i Obrony Cywilnej
8.	Wymiana poszycia dachu na budynku gminnym pełniącym funkcję magazynu Ochrony Ludności i Obrony Cywilnej w Mełgwi przy ul. Partyzanckiej 42	157.440,00	157.440,00	Program Ochrony Ludności i Obrony Cywilnej
9.	Przebudowa i doposażenie istniejącego przynależącego do żłobka placu zabaw w Gminie Mełgiew	110 904,18	82 500,00	Fundusz Pracy-Aktywne Place Zabaw
10.	Modernizacja boiska wielofunkcyjnego Orlik w Mełgwi	260 610,00	123 300,00	Fundusz Rozwoju Kultury Fizycznej współfinansowanie ze środków Ministerstwa Sportu i Turystyki w ramach Programu modernizacji kompleksów sportowych Orlik 2023
11.	Rozbudowa drogi gminnej nr 105541L w m. Mełgiew- ul. Ogrodowa	742 402,75	417 222,92	Rządowy Fundusz Rozwoju Dróg
12.	Rozbudowa drogi gminnej nr 105533L i 105534 L wraz z budową oświetlenia drogowego w m. Minkowice, gm.Mełgiew	1 273 233,54	832 628,67	Rządowy Fundusz Rozwoju Dróg
13.	Dostawa i montaż instalacji fotowoltaicznej przy budynkach OSP:			Ogólnopolski program finansowania służb ratowniczych Część 3) Modernizacja energetyczna budynków Ochotniczych Straży Pożarnych” współfinansowanego
	OSP Krępiec	113 204,60	84 650,00	
	OSP Minkowice	79 846,74	60 350,00	

				ze środków NFOŚiGW
14.	Termomodernizacja remizy OSP w Trzeszkowicach	817 348,40	255 000,00	Ogólnopolski program finansowania służb ratowniczych Część 3) Modernizacja energetyczna budynków Ochotniczych Straży Pożarnych" współfinansowanego ze środków NFOŚiGW
15.	Termomodernizacja remizy OSP w Janowicach	247 170,43	100 000,00	Ogólnopolski program finansowania służb ratowniczych Część 3) Modernizacja energetyczna budynków Ochotniczych Straży Pożarnych" współfinansowanego ze środków NFOŚiGW
16.	Wymiana części warstw posadzkowych oraz wykonanie części instalacji ogrzewania w kościele parafialnym pw. Św. Wita w Mełgwi	1 700 000,00	1 660 900,00	Rządowego Funduszu Polski Ład: Program Inwestycji Strategicznych
17.	Renowacja budynku Centrum Kultury Gminy Mełgiew w Podzamczu wraz z zakupem niezbędnego wyposażenia	4 299 955,96	3 208 747,16	Programu Fundusze Europejskie dla Lubelskiego na lata 2021-2027
18.	Rozwój infrastruktury turystycznej na terenie gminy Mełgiew w ramach programu Fundusze Europejskie dla Lubelskiego 2021-2027	5 019 735,62	4 266 775,27 zł	Programu Fundusze Europejskie dla Lubelskiego na lata 2021-2027
19.	Modernizacja ujęć wody na terenie gminy Mełgiew w ramach programu Fundusze Europejskie dla Lubelskiego 2021-2027	10 641 873,50	8 590 799,97	Programu Fundusze Europejskie dla Lubelskiego na lata 2021-2027
20.	Szkoły skrojone na miarę	2 135 383,79	1 909 783,79	Programu Fundusze Europejskie dla Lubelskiego na lata 2021-2027
21.	Równe szanse - podniesienie jakości edukacji przedszkolnej w oddziałach prowadzonych przez Gminę Mełgiew	1 777 248,55	1 647 038,20	Programu Fundusze Europejskie dla Lubelskiego na lata 2021-2027
22.	Szkoła Młodych Liderów w gminach: Wólka, Piaski, Nałęczów, Bełżyce, Mełgiew	393 960,00 zł dla Gminy Mełgiew (wart.całk.proj. 2 026 584,29)	354 360,00 zł dla Gminy Mełgiew (wart.og.dofin.) 1 722 596,64 zł,	Programu Fundusze Europejskie dla Lubelskiego na lata 2021-2027
23.	Cyberbezpieczeństwo w Urzędzie Gminy Mełgiew	850 000,00	850 000,00	Programu Fundusze Europejskie dla Lubelskiego na lata 2021-2027

24.	Rozwój infrastruktury dla transportu niskoemisyjnego w gminie Mełgiew	6 471 544,70	5 500 812,99	środki UE
A	Razem	26 906 640,78	22 001 066,39	

Tabela dot. realizacji zadań ze środków własnych Gminy, w tym z funduszu sołeckiego

Lp.	Nazwa zadania	Wartość projektu:
1.	Przebudowa parteru budynku Szkoły Podstawowej im. Marii Wójcik w Krępcu	740 577,00
2.	Utworzenie nowych miejsc parkingowych przed budynkiem Szkoły Podstawowej im. Józefa Piłsudskiego W Mełgwi poprzez rozbiórkę budynku.	100 124, 95
3.	Wymiana instalacji elektrycznej w Szkole Podstawowej im. Jana Brzechwy w Jackowie	106 554,00
4.	Budowa drogi ul. Krótkiej w m. Nowy Krępiec	653 316,81
5.	Budowa placu zabaw w parku w Nowym Krępcu	91 661,07
6.	Wykonanie utwardzonego pobocza przy drodze gminnej nr 105505L w m. Krzesimów	18 662,39
7.	Wykonanie utwardzonego pobocza przy drodze gminnej nr 105524L w m. Dominów	33 046,23
8.	Remont drogi gminnej nr 105515L w m. Piotrówek oraz remont drogi nr 105528L w m. Minkowice Kolonia	186 915,05
	RAZEM	1 580 808,86

Współfinansowanie Gminy Mełgiew dla Powiatu Świdnickiego w Świdniku:

- 1) NO Nr NOB/0003/12/2025/UM-utrzymanie odcinka rowu S-F porozumienie z 14.02.2025 r.- **7 463,30 zł** do Powiat Świdnicki
- 2) NK NR 1/WZF/2025 z 10.06.2025r-Modernizacja infrastruktury drogowej w Pow. Świdnickim – droga 2104L Nowy Krępiec, Jacków [Minkowice -Krępiec]- **285 005,53 zł**-do Powiat Świdnicki
3. Udzielono Powiatowi Świdnickiemu pomocy finansowej, polegającej na dofinansowaniu zadania pn. „**Przebudowa drogi powiatowej nr 2104L (Minkowice-Krępiec) w m. Nowy Krępiec i Jacków, gm. Mełgiew**” w formie dotacji celowej pochodzącej ze środków budżetu Gminy Mełgiew na rok 2025 w wysokości 295 827,01 zł (Uchwała Nr XIV/97/25 Rady Gminy Mełgiew z dnia 30 kwietnia 2025 r.)
4. Przejęto od Powiatu Świdnickiego w Świdniku wykonanie zadania publicznego polegającego na zarządzaniu drogą powiatową nr 2105L (Krępiec-Minkowice) ul. Szkolna w miejscowości Krępiec, gm. Mełgiew od skrzyżowania z drogą powiatowa 2104L (ul. Jarzębinowa w m. Krępiec) do skrzyżowania z drogą

gminną nr 105531L (ul. Spacerowa w m. Krępiec), w zakresie dotyczącym budowy ścieżki pieszo-rowerowej wzdłuż ul. Szkolnej w miejscowości Krępiec w ramach projektu pn. „Rozwój infrastruktury rowerowej na terenie gminy Mełgiew”.

(Uchwała Nr XIII/92/25 Rady Gminy Mełgiew z dnia 28 maja 2025 r.)

XVIII. Fundusz sołecki

Lp.	Sołectwo	Środki dostępne w 2024 r.	Przedsięwzięcia realizowane w 2025 r.	Środki dostępne w 2025 r. (zł)	Wykonanie 2025 r.		
					(zł)	%	
1.	Dominów	43 506,50	1.	Zakup i serwis klimatyzacji w budynku remizo-świetlicy	6 000,00	5 904,00	98,40
			2.	Budowa utwardzonego pobocza z kostki brukowej przy drodze gminnej nr 10524L	33 046,23	33 046,23	100
			Razem Sołectwo Dominów		39 046,23	38 950,23	99,75
2.	Franciszków	49 439,20	1.	Wykonanie placu zabaw wraz z dokumentacją przy świetlicy wiejskiej w m. Franciszków	43 000,00	42 940,24	99,86
			2.	Bieżąca działalność świetlicy	1 522,50	1 519,07	99,77
			Razem Sołectwo Franciszków		44 522,50	44 459,31	99,86
3.	Jacków	43 852,57	1.	Projekt budowy/przebudowy ul. Wrzosowej, na odcinku od ul. Nagietkowej do ul. Lawendowej	40 000,00	40 000,00	100
			2.	Zakup tłucznia na remont dróg	337,39	337,39	100
			Razem Sołectwo Jacków		40 337,39	40 337,39	100
4.	Janowice	25 856,70	1.	Remont remizo-świetlicy wraz z wyposażeniem	23 418,84	23 399,03	99,92
			Razem Sołectwo Janowice		23 418,84	23 399,03	99,92
5.	Janówek	22 939,79	1.	Zakup garażu wraz z wykonaniem podbudowy na terenie świetlicy wiejskiej	0,00	0,00	-
			2.	Remont schodów przed budynkiem świetlicy	10 310,00	10 310,00	100

			3.	Zakup domku gospodarczego wraz z wykonaniem podbudowy na terenie świetlicy wiejskiej	7 000,00	6 970,74	99,58
			4.	Zakup wyposażenia do świetlicy (krzesła i obrusy)	3 214,87	3 162,00	98,36
			Razem Sołectwo Janówek		20 524,87	20 442,74	99,60
6.	Józefów	22 989,23	1.	Remont świetlicy wiejskiej	20 524,87	20 076,00	97,81
			Razem Sołectwo Józefów		20 524,87	20 076,00	97,81
7.	Krępiec I	38 710,89	1.	Wykonanie projektu pobocza na ul. Wierzchowickiej	20 000,00	20 000,00	100
			2.	Doświetlenie ul. Wąskiej	4 000,00	3 999,96	100
			3.	Organizacja festynu rodzinnego dla mieszkańców Krępcza I	0,00	0,00	-
			4.	Remont pomieszczeń na I piętrze remizo-świetlicy	0,00	0,00	-
			5.	Remont pomieszczeń na parterze remizo-świetlicy Krępiec	11 350,87	11 226,04	98,90
			Razem Sołectwo Krępiec I		35 350,87	35 226,00	99,65
8.	Krępiec II	49 439,20	1.	Projekt budowy chodnika na fragmencie ul. Olimpijczyków	0,00	0,00	-
			2.	Projekt przebudowy ulicy Olimpijczyków	24 522,50	24 522,50	100
			3.	Przestawienie latarni	18 000,00	18 000,00	100
			4.	Wykonanie remontu kuchni remizo-świetlicy w Krępcu, przedsięwz. wspólne z sołectwem Krępiec I	2 000,00	2 000,00	100
			Razem Sołectwo Krępiec II		44 522,50	44 522,50	100
9.	Krzesimów I	17 007,08	1.	Zakup materiału na utwardzenie terenu przy remizo-świetlicy	1 500,00	1 499,86	99,99
			2.	Opracowanie dokumentacji projektu budowy/przebudowy drogi gminnej nr 105519L	13 815,74	13 815,74	100
			Razem Sołectwo Krzesimów I		15 315,74	15 315,60	99,99

10.	Krzesimów II	32 036,60	1.	Budowa utwardzonego pobocza z kostki brukowej przy drodze gminnej nr 105505L	18 662,39	18 662,39	100
			2.	Przestawienie 4 lamp hybrydowych na drogę gminną nr 105505L	9 000,00	9 000,00	100
			3.	Wykonanie utwardzonego podjazdu do garażu OSP w Krzesimowie	1 499,85	1 499,85	100
			Razem Sołectwo Krzesimów II			29 162,24	29 162,24
11.	Lubieniec	15 128,40	1.	Zakup lampy ulicznej solarnej	7 970,40	7 970,40	100
			2.	Przeniesienie i remont lampy	0,00	0,00	-
			3.	Paliwo do sprzętów ogrodniczych-zakup	579,36	579,36	100
			4.	Przeniesienie latarni solarnej i zakup	5 029,60	5 029,60	100
			Razem Sołectwo Lubieniec			13 579,36	13 579,36
12.	Mełgiew I	40 540,14	1.	Projekt budowy drogi ul. Ogrodowej	0	0	-
			2.	Organizacja festynu dla mieszkańców sołectwa-Mełgiew I	1 500,00	1 500,00	100
			3.	Opracowanie dokumentacji projektowej obiektu PUMP TRACK wraz z infrastrukturą	35 097,50	35 097,50	100
			Razem Sołectwo Mełgiew I			36 597,50	36 597,50
13.	Mełgiew II	32 975,95	1.	Zakup tablicy ogłoszeń.	1 500,00	1 337,50	89,17
			2.	Piknik rodzinny w 2025r.	2 000,00	1 914,12	95,71
			3.	Remont/naprawa chodnika w sołectwie Mełgiew II	0,00	0,00	-
			4.	Zakup tłucznia i poprawa stanu dróg w sołectwie	25 429,37	25 429,37	100
			5.	Montaż tablicy ogłoszeniowej	500,00	0,00	-
			Razem Sołectwo Mełgiew II			29 429,37	28 680,99
14.	Minkowice	40 787,34	1.	Utwardzenie dróg łączących sołectwo Minkowice z sołectwem Mełgiew I	2 000,00	2 000,00	100
			2.	Zakup kruszywa na remonty dróg w miejscowości Minkowice	5 000,00	5 000,00	100

			3.	Zakup odzieży sportowej, wyposaż. sportowego oraz sprzętu sportowego do ćwiczeń dla dzieci i młodzieży uczestniczą	2 500,00	2 500,00	100
			4.	Zakup sadzonek do wykonania nasadzeń drzew, krzewów, roślin wieloletnich przy remizo-świetlicy	2 000,00	2 000,00	100
			5.	Przeniesienie lampy solarnej	3 700,00	3 000,00	81,08
			6.	Zakup środków ochrony roślin, zakup paliwa oraz serwis kosiarki i podkaszarki spalinowej	3 000,00	3 000,00	100
			7.	Opracowanie dokumentacji projektowej, zakup materiałów i wykonanie altany przy remizo-świetlicy	0,00	0,00	-
			8.	Opracowanie dokumentacji projektowej budowy oświetlenia drogowego drogi nr 2105L oraz 2106L w m. Minkowice	14 352,97	14 352,97	100
			9.	Zakup umundurowania dla członków OSP Minkowice	4 000,00	4 000,00	100
			Razem Sołectwo Minkowice		36 552,97	36 252,97	99,18
15.	Minkowice Kolonia	21 357,73	1.	Przeprowadzanie remontu drogi gminnej nr 105528L	19 367,29	19 367,29	100
			Razem Sołectwo Minkowice Kolonia		19 367,29	19,367,29	100
16.	Nowy Krępiec	49 439,20	1.	Adaptacja pomieszczenia przy ul. Przemysłowej na cele społeczności lokalnej	0,00	0,00	-
			2.	Akumulator do lampy solarnej przy ul. Kasztanowej	1 990,10	1 990,10	100
			3.	Wykonanie ulicy Krótkiej	4 500,00	4 500,00	100
			4.	Projekt budowy drogi ul. Skośna 35	0,00	0,00	-
			5.	Wykonanie placu zabaw w parku w Nowy Krępiec	37 332,40	37 332,40	100
			6.	Montaż akumulatora do lampy solarnej przy ul. Kasztanowej	700,00	700,00	100
			Razem Sołectwo Nowy Krępiec		44 522,50	44 522,50	100
17.	Piotrówek	14 139,61	1.	Remont brakującego odcinka drogi gminnej 105515L	12 688,91	12 688,91	100

		Razem Sołectwo Piotrówek			12 688,91	12 688,91	100
18.	Podzamcze	26 894,92	1.	Opracowanie dokumentacji na budowę drogi biegnącej wzdłuż zabudowań 69,69D,70A,70B,70C, 70,70D,71	23 953,11	23 953,11	100
			Razem Sołectwo Podzamcze			23 953,11	23 953,11
19.	Trzeciaków	20 863,34	1.	Opracowanie dokumentacji projektowej budowy/przebudowy drogi gminnej nr 105518L i 105519L w sołectwie Trzeciaków	18 833,02	18 833,02	100
			Razem Sołectwo Trzeciaków			18 833,02	18 833,02
20.	Trzeszkowice	23 236,42	1.	Utrzymanie terenów zielonych i serwis traktorka	1 500,00	1 500,00	100
			2.	Doposażenie kuchni remizo-świetlicy w miejscowości Trzeszkowice	19 158,44	19 158,44	100
			Razem Sołectwo Trzeszkowice			20 658,44	20 658,44
21.	Żurawniki	20 319,51	1.	Wymiana drzwi zewnętrznych 2 szt. w świetlicy wiejskiej	9 000,00	8 999,98	100
			2.	Remont pomieszczenie świetlicy i zakup materiałów	2 941,70	2 941,70	100
			3.	Wykonanie utwardzenia przed świetlicą	3 500,00	3 493,41	99,81
			4.	Wyposażenie kuchni w świetlicy-zakup zlewu	1 500,00	1 500,00	100
			5.	Doposażenie kuchni w świetlicy (zakup warkana oraz naczyń)	1 089,91	1 086,94	99,73
		Śr.dostęp.w 2024 r. og.	Razem Sołectwo Żurawniki	18 031,61	18 022,03	99,95	
	651 460,32	OGÓŁEM			586 940,13	584 647,13	99,61

XIX. Ośrodek Pomocy Społecznej w Mełgwi

Ośrodek Pomocy Społecznej ma na celu umożliwienie osobom i rodzinom przezwyciężanie trudnych sytuacji życiowych, których nie są one w stanie pokonać, wykorzystując własne uprawnienia, zasoby i możliwości. Pomoc społeczna wspiera osoby i rodziny w wysiłkach zmierzających do zaspokojenia niezbędnych potrzeb i umożliwia im życie w warunkach odpowiadających godności człowieka. Zadaniem pomocy społecznej jest podejmowanie działań zmierzających do życiowego usamodzielnienia osób i rodzin oraz ich integracji ze środowiskiem. Rodzaj, forma i rozmiar świadczenia powinny być odpowiednie do okoliczności uzasadniających udzielenie pomocy. Potrzeby osób i rodzin korzystających z pomocy powinny zostać uwzględnione, jeżeli odpowiadają celom i mieszczą się w możliwościach pomocy społecznej.

Ośrodek Pomocy Społecznej w Mełgwi jest jednostką organizacyjną i budżetową Gminy Mełgiew działającą na podstawie uchwały Nr X/33/90 Gminnej Rady Narodowej w Mełgwi z dnia 30 kwietnia 1990 roku w sprawie utworzenia Ośrodka Pomocy Społecznej w Mełgwi oraz Statutu zatwierdzonego Uchwałą Rady Gminy Mełgiew nr XI/81/19 z dnia 30 października 2019 r. z późniejszymi zmianami.

Siedzibą Ośrodka Pomocy Społecznej jest m. Mełgiew ul. Partyzancka 42.

Podstawowym aktem prawnym na podstawie, którego funkcjonuje Ośrodek Pomocy Społecznej w Mełgwi jest ustawa o pomocy społecznej z dnia 12 marca 2004 r. oraz rozporządzenia i inne przepisy prawne w zakresie działania OPS.

Głównym zadaniem Ośrodka Pomocy Społecznej jest realizacja zadań z zakresu pomocy społecznej, a w szczególności:

- 1) prowadzenie postępowań, wydawanie decyzji oraz wypłata zasiłków stałych, okresowych, celowych i specjalnych celowych;
- 2) kierowanie do domów pomocy społecznej, schronisk, noclegowni oraz opłacanie lub dofinansowanie opłat za pobyt;
- 3) wydawanie decyzji na posiłki i opłacanie ich kosztów;
- 4) opłacanie składek emerytalnych, rentowych i zdrowotnych za osoby korzystające z pomocy i kwalifikowanie do ww. świadczeń;
- 5) potwierdzanie prawa do świadczeń zdrowotnych finansowanych ze środków publicznych;
- 6) świadczenie pracy socjalnej;
- 7) realizacja programów i projektów, w tym osłonowych, wynikających z rozeznanych potrzeb;
- 8) pomoc osobom bezdomnym poprzez wszechstronną i wielopłaszczyznową pomoc w zakresie udzielenia schronienia, posiłku i zabezpieczenia podstawowych potrzeb życiowych,
- 9) udzielenie pomocy na pokrycie wydatków powstałych w wyniku zdarzeń losowych bądź sytuacji kryzysowych.

Kierownikiem Ośrodka Pomocy Społecznej w Mełgwi jest Iwona Jaworska.

W 2025 r. w Ośrodku Pomocy Społecznej w Mełgwi zatrudnionych było na podstawie umowy o pracę 12 pracowników (bez zmian w stosunku do 2024r.). Zgodnie ze strukturą organizacyjną Ośrodka Pomocy Społecznej w Mełgwi zajmowane stanowiska to:

- 1) pracownik socjalny – 4 os.,
- 2) starszy inspektor do spraw świadczeń rodzinnych,
- 3) podinspektor ds. funduszu alimentacyjnego,
- 4) referent ds. pierwszego kontaktu (umowa na zastępstwo),
- 5) referent ds. pierwszego kontaktu (urlop macierzyński)
- 6) pomoc administracyjna (roboty publiczne),
- 7) główny księgowy,
- 8) kierownik,
- 9) asystent rodziny (umowa zlecenie),

Wszystkie zatrudnione osoby posiadają niezbędne kwalifikacje do zajmowanego stanowiska.

W roku 2025 zawarto również 29 umów zleceń, na które składały się m.in.: Program Opieka Wytchnieniowa, usługi opiekuńcze, pracownik sprzątający.

Ośrodek Pomocy Społecznej w Mełgwi prowadzi dla mieszkańców gminy Mełgiew wiele działań, mających na celu zaspokajanie ich najważniejszych potrzeb, a w szczególności niwelowania nierówności społecznych. Ważnym elementem było i jest przeciwdziałanie występowaniu negatywnych zjawisk np. występowania przemocy, uzależnień, problemów opiekuńczo wychowawczych rodzin z dziećmi, zgodnie z zasadą „lepiej zapobiegać niż leczyć”. Istotne znaczenie ma też wspieranie osób z niepełnosprawnościami, w szczególności osób starszych i samotnych.

W wyniku dokonujących się zmian gospodarczych oraz zmian w przepisach prawnych, zmienia się struktura osób korzystających z pomocy społecznej, a także potrzeby i oczekiwania mieszkańców.

Pomoc finansowa nadal jest najważniejszą formą wsparcia, jednak nie może stanowić głównej formy pomocy. Prowadzone działania muszą być wielokierunkowe, zabezpieczające nie tylko sferę materialną, ale wpływające aktywizująco na lokalną społeczność.

Świadczenia z pomocy społecznej

W 2025 r. przyznano pomoc w ramach zadań zleconych i własnych w zakresie pomocy społecznej bez względu na rodzaj, formę, liczbę oraz źródło finansowania dla 356 osób, a 169 rodzin (w 2024 r. - 357 osób, a 150 rodzin).

Nazwa świadczenia	Ilość odbiorców	Kwota (łącznie)	Ilość odbiorców	Kwota (łącznie)
	2024		2025	
Zasiłek stały	38 osób (350 świadczeń)	313 069, 87 zł	40 osób (391 świadczeń)	443 118, 31zł.
Zasiłek okresowy	26 osób (107 świadczeń)	42 694, 46 zł	21 osób (115 świadczeń)	42 964,46 zł.
Zasiłek celowy (na zaspok. podstawowych potrzeb bytowych)	22 osoby (26 świadczeń)	17 800,00 zł	18 osób 25 świadczeń	15 050, 00 zł

Celowy zasiłek specjalny	8 świadczeń	5 000,00 zł	10 świadczeń	5 550,00 z.
Kierowanie do Domu Pomocy Społecznej	10 osób	447 939, 26 zł	9 osób	479 910,80 zł.
Program wieloletni „Pomoc państwa w zakresie dożywiania” realizowany był w latach 2014–2020.	121 osób 6 dzieci korzystało z dożywiania bez wywiadu na wniosek dyrektorów szkół.	posiłki na kwotę 99 271,10 zł koszt 2 993,70 zł Ogółem koszt całego zadania 99 271,10 zł (z tego budżet Wojewody 79 416, 88 zł i 19 854, 22 zł budżet Gminy).	73 osoby	Posiłki na kwotę 73 954, 90 zł. Ogółem koszt całego zadania 73 954,90 zł (z tego budżet Wojewody 59 163, 92 zł. i 14 790,98 zł budżet Gminy).
Pomoc materialna dla uczniów	43 decyzje administracyjne.	na łączną kwotę 23 996,11 zł	39 decyzji administracyjnych	na łączną kwotę 26 906 ,69 zł.
Usługi opiekuńcze zwykle (Zaspokajanie codziennych potrzeb Opieka higieniczna Zapewnienie, w miarę możliwości, kontaktów podopiecznego z otoczeniem Zabiegi pielęgnacyjne zalecone przez lekarza	3 osoby Liczba przyznanych decyzją administracyjną godzin – 174	Na kwotę 5 654,44 zł	1 osoba Liczba przyznanych decyzją administracyjną godzin – 168	6006,35 zł.
Usługi sąsiedzkie	2 osoby na łączną liczbę 178 godzin	na kwotę 5 863,12 zł	2 osoby na łączną liczbę godzin 178	na kwotę 5 863,12 zł.
Specjalistyczne usługi opiekuńcze dla osób z zaburzeniami psychicznymi	1 osoba dorosła (od 1 lipca 2024 r. do 31 sierpnia 2024 r.) Liczba przyznanych decyzją administracyjną godzin 176	Dotacja celowa z budżetu państwa 5 984, 00 zł. Rodzina ponosiła odpłatność za przyznane usługi w kwocie 1 496, 00 zł. zgodnie z uchwałą Rady Gminy Melgiew	1 osoba dorosła (od 1 lipca 2025 r. do 31 sierpnia 2025 r.) Liczba przyznanych decyzją administracyjną godzin 172	Dotacja celowa z budżetu państwa 7740, 00 zł. Rodzina ponosiła odpłatność za przyznane usługi w kwocie 3 483, 00 zł. zgodnie z uchwałą Rady Gminy Melgiew

Praca socjalna	Pomocą objęto 150 rodzin (357 osób w rodzinach)	Nie dotyczy	Pomocą objęto 169 rodzin (365 osób w rodzinach)	Nie dotyczy
Udzielenie schronienia	1 osoba z przebywała w Schronisku dla Osób Bezdomnych im. Brata Alberta w Świdniku	koszty utrzymania tej osoby w Schronisku w wysokości 1 120, 00 zł). Osoba poniosła odpłatność za przyznanie schronienia w wysokości 215,70 zł. - zgodnie z Uchwałą Rady Gminy Melgiew	w roku 2025 nikt z terenu Gminy Melgiew nie przebywał w schronisku dla osób bezdomnych	Nie dotyczy

Świadczenia rodzinne

	2024		2025	
	Ilość	łączna kwota	Ilość	łączna kwota
Zasiłki rodzinne wraz z dodatkami	70 rodzin	352 840,53 zł	51 rodzin	231 209,45 zł.
Zasiłki pielęgnacyjne	226 osób	583 631,56 zł	227 osób	586 869,00 zł.
świadczenia pielęgnacyjnego	56 osób	1 975 236,40 zł	54 osoby	2 099 396,00 zł.
specjalnego zasiłku opiekuńczego	1 osoba	200,00 zł	nie dotyczy	nie dotyczy
jednorazowej zapomogi z tytułu urodzenia się dziecka	23 osoby	23 000, 00 zł	13 osób	13 000,00 zł.
świadczenia rodzicielskiego	5 rodzin	54 315,00 zł	9 rodzin	95 484,00 zł.
składek emerytalno – rentowych	28 osób 7 osób	ZUS 255 007,93 zł KRUS 13 083,00 zł	26 osób 7 osób	ZUS 264 135,14 zł. KRUS 13 500,00 zł.
składki zdrowotne	17 osób	ZUS 25 387,21 zł	15 osób	ZUS 52 669,85 zł.

Świadczenie „Za życiem”

Program „Za życiem” ma na celu udzielenie wsparcia kobietom w ciąży i ich rodzinom, ze szczególnym uwzględnieniem kobiet w ciąży powikłanej, w sytuacji niepowodzeń położniczych, a także dzieci, u których zdiagnozowano ciężkie i nieodwracalne upośledzenie, albo nieuleczalną chorobę zagrażającą ich życiu, powstałe w prenatalnym okresie rozwoju dziecka lub w czasie porodu.

Jednym z elementów Programu „Za życiem” jest jednorazowe świadczenie pieniężne z tytułu urodzenia dziecka w wysokości 4 000,00 zł. Świadczenie to przysługuje matce lub ojcu dziecka, opiekunowi prawnemu albo opiekunowi faktycznemu dziecka bez względu na dochód.

Ponadto można ubiegać się m.in. o: świadczenia opieki zdrowotnej dla kobiety i jej dziecka, pomoc asystenta rodziny, pomoc w wypełnianiu codziennych obowiązków domowych dla rodzin opiekujących się dzieckiem niepełnosprawnym. W 2025 r. świadczenie „Za życiem” wypłacono 1 rodzinie w wysokości 4 000,00zł (2024 r. wypłacono 2 rodzinom w łącznej wysokości 8 000,00 zł).

Świadczenia z Funduszu alimentacyjnego

W związku z wypłatą świadczeń z funduszu alimentacyjnego oraz otrzymaniem wniosków z innych gmin o wszczęcie postępowania wobec dłużników alimentacyjnych w okresie 1 stycznia 2025 do 31 grudnia 2025 r. w bazie „aktywnych” dłużników alimentacyjnych było 58, a postępowanie prowadzono wobec 52, z czego 23 wniosków o podjęcie działań wobec dłużnika otrzymano z innych gmin.

W ramach prowadzonego postępowania na wniosek z innych gmin dłużnicy byli wzywani na wywiad alimentacyjny oraz do składania oświadczeń majątkowych (23 wezwań)

W związku z przyznaniem świadczenia z funduszu alimentacyjnego, gdzie organem właściwym dłużnika była Gmina Mełgiew wystosowano 29 wezwań na wywiad alimentacyjny oraz złożenie oświadczenia majątkowego.

W funduszu alimentacyjnym należności odzyskane od dłużników alimentacyjnych są dzielone w następujący sposób i stanowią dochód:

- 40% dla organu właściwego wierzyciela tzn. gminy wypłacającej świadczenia z funduszu alimentacyjnego,
- 60% dla budżetu państwa,
- odsetki ustawowe dla budżetu państwa.

W okresie od 1 stycznia 2025 r. do 31 grudnia 2025 r. z funduszu alimentacyjnego skorzystało 21 rodziny (33 osoby uprawnione), wypłacono świadczenia na łączną kwotę **203 537,24 zł** (2024 r. - 22 rodziny/35 os.upraw., wypłacono świadczenia na łączną kwotę 190 411, 27zł).

Należne kwoty zaliczki alimentacyjnej i funduszu alimentacyjnego zwrócone przez dłużników alimentacyjnych (łącznie z ustawowymi odsetkami) wyniosły **183 529, 64 zł** (2024 r. - 194 174,28 zł), z tego przekazano na:

- dochód Budżetu Państwa 49 843, 20 zł. (łącznie z zaliczką alimentacyjną)
- dochód własny Gminy Mełgiew 37 889, 66 zł. (łącznie z zaliczką alimentacyjną)
- odsetki 95 796, 78 zł.

Karta Dużej Rodziny

Ogólnopolska Karta Dużej Rodziny

W 2025 r. pracownicy Ośrodka Pomocy Społecznej w Mełgwi wydali kartę „Karta Dużej Rodziny” dla 89 osób (2024 r. - 114 osób).

Regionalna Karta Dużej Rodziny

Dnia 20 maja 2014r. Zarząd Województwa Lubelskiego podjął Uchwałę nr CCXLV/5122/2014 w sprawie przyjęcia programu „Regionalna Karta Dużej Rodziny”.

W dniu 26 czerwca 2014r. zostało podpisane porozumienie pomiędzy Gminą Mełgiew a Regionalnym Ośrodkiem Polityki Społecznej w Lublinie, dzięki któremu wszystkie rodziny wielodzietne zamieszkujące na terenie naszej Gminy będą mogły ubiegać się o Regionalną Kartę Dużej Rodziny, a tym samym korzystać z ulg i uprawnień znajdujących się w zasięgu regionu lubelskiego.

POZOSTAŁA DZIAŁALNOŚĆ OŚRODKA POMOCY SPOŁECZNEJ W MEŁGWI

Działalność Interdyscyplinarnego Zespołu ds. Przeciwdziałania Przemocy Domowej w Gminie Mełgiew.

W 2025 r. wpłynęło do Zespołu Interdyscyplinarnego w Mełgwi 31 formularzy „Niebieska Karta – A”. Łącznie prowadzono **38 postępowań**. W roku 2025 w ZI zostało utworzonych 7 grup diagnostyczno-pomocowych, które pracowały z konkretną rodziną. W skład każdej grupy diagnostyczno-pomocowej wchodziły osoby, które mogły w ramach swojej pracy w największym stopniu pomóc rodzinie. Zawsze do grupy diagnostyczno-pomocowej był powołany pracownik socjalny oraz dzielnicowy. Prowadząc działania zapewniające utrzymanie bezpieczeństwa w rodzinie w roku 2025 odbyło się 91 posiedzeń grup diagnostyczno-pomocowych, które podejmowały działania zaradcze na rzecz rodziny. Głównymi działaniami interdyscyplinarnymi podejmowanymi przez członków grupy diagnostyczno-pomocowej była szczegółowa diagnoza rodziny, zbieranie materiałów dowodowych zgodnie z procedurą NK, monitorowanie rodzin przy współpracy z innymi jednostkami zajmującymi się zjawiskiem przemocy.

W roku 2025 Zespół Interdyscyplinarny ds. Przeciwdziałania Przemocy Domowej w Gminie Mełgiew zapewniając pomoc osobom doznającym przemocy domowej:

- 1) dokonał szczegółowej diagnozy rodzin pokrzywdzonych - 31 rodzin.
- 2) nakaz opuszczenia lokalu zastosowano wobec 14 osób
- 3) zakaz zbliżania się do ofiar przemocy zastosowano do 14 osób
- 4) prowadził pracę socjalną z rodzinami doświadczającymi przemocy (38 rodzin).
- 5) współpracował z Prokuraturą Rejonową w Świdniku w celu podejmowania działań w stosunku do 1 rodziny.
- 6) skierował 4 osoby do podjęcia leczenia odwykowego do Gminnej Komisji Rozwiązywania Problemów Alkoholowych w Gminie Mełgiew.
- 7) złożył w Sądzie Rodzinnym w Świdniku wobec 6 rodzin wnioski z prośbą o wgląd w sytuację rodziny.
- 8) skierował 4 osoby stosujące przemoc domową do udziału w programie psychologiczno – terapeutycznym.
- 9) motywował osoby doznające przemocy do podjęcia pracy zarobkowej.
- 10) udzielił pomocy w formułowaniu wniosków oraz pism do Sądu.
- 11) udzielił poradnictwa socjalnego 38 rodzinom.

Powyższe wynika z realizacji Gminnego Programu Przeciwdziałania Przemocy Domowej oraz Ochrony Ofiar Przemocy Domowej w Gminie Mełgiew na lata 2022 – 2026, którego główny celem jest przeciwdziałanie przemocy oraz zmniejszenie skali tego zjawiska poprzez stworzenie jednolitego, profesjonalnego systemu interwencji i wsparcia dla osób zagrożonych bądź uwikłanych w przemoc.

Wsparcie rodziny poprzez usługę asystenta rodziny

Asystent rodziny pełni wiodącą funkcję w kształtowaniu i wzmacnianiu umiejętności opiekuńczo – wychowawczych rodziców przeżywających trudności w wypełnianiu swoich funkcji. Zajmuje się pomocą, wsparciem i pracą z rodziną. Celem tej pracy jest osiągnięcie przez rodziny podstawowego poziomu stabilności życiowej, która umożliwi jej prawidłową realizację funkcji opiekuńczych wobec pozostających pod jej opieką dzieci. Asystent rodziny wspiera również swoich podopiecznych w podejmowaniu aktywności społecznej.

W roku 2025 w Ośrodku Pomocy Społecznej w Mełgwi zatrudniony był jeden asystent rodziny, w ramach umowy zlecenie. Zatrudniony asystent rodziny w czasie swojej pracy objął wsparciem i pomocą 6 najbardziej potrzebujących pomocy rodzin, mających problemy z władzą rodzicielską lub niezaradnością życiową. Asystent objął swoim wsparciem 15 dzieci. W roku 2025 w pieczy zastępczej przebywało 11 dzieci.

Zespół do Spraw Asysty Rodzinnej

W roku 2025 odbyły się 3 posiedzenia Zespołu do Spraw Asysty Rodzinnej. W posiedzeniach Zespołu brali udział pracownicy Ośrodka Pomocy Społecznej w Mełgwi oraz asystent rodziny i dzielnicowy. Podczas posiedzeń Zespołu szczegółowo omawiana była sytuacja rodzin znajdujących się w szczególnie trudnej sytuacji bytowej. Poruszana była również sytuacja bytowa osób samotnych lub innych osób i rodzin znajdujących się w trudnej sytuacji.

Opieka zastępcza

W przypadku skrajnej niewydolności wychowawczej rodziny, małoletnie dzieci umieszczane są w zastępczej formie opieki na mocy postanowienia sądu. Formami rodzinnej pieczy zastępczej są: rodzina zastępcza i rodzinny dom dziecka. Wyróżnia się następujące typy rodzin zastępczych: spokrewniona, niezawodowa, zawodowa. Instytucjonalna piecza zastępcza jest sprawowana w formie: placówki opiekuńczo-wychowawczej; regionalnej placówki opiekuńczo-terapeutycznej; interwencyjnego ośrodka preadopcyjnego.

W 2025 r. w pieczy zastępczej przebywało 11 dzieci. (10 dzieci w rodzinach zastępczych i 1 dziecko w placówce opieki nad dzieckiem i rodziną w Rybczewicach) Ośrodek Pomocy Społecznej podejmuje na bieżąco działania mające na celu sprawdzenie możliwości powrotu dzieci do rodzin biologicznych. W związku z tym podejmowana jest współpraca z Sądem Rodzinnym w Świdniku, Ośrodkiem Interwencji Kryzysowej w Świdniku, Powiatowym Centrum Pomocy Rodzinie, szkołami. Gmina współuczestniczy w pokrywaniu kosztów związanych z pobytem dzieci w pieczy zastępczej. Kwota, która została wydatkowana na to zadanie w roku 2025 wyniosła 62 747, 67 zł (2024 r. - 43 957,01 zł).

Rodzina wspierająca

W Gminie Mełgiew od miesiąca sierpnia 2018r. została zawarta Umowa z rodziną, która pełni funkcję rodziny wspierającej. Rodzina wspierająca przy współpracy z asystentem rodziny wspiera oraz pomaga rodzinie przeżywającej trudności w wypełnianiu funkcji opiekuńczo-wychowawczych.

W roku 2025 Ośrodek Pomocy Społecznej w Mełgwi nie współpracował z rodziną wspierającą. Powodem braku współpracy jest brak osób chętnych do pełnienia tej funkcji.

Program Opieka Wytchnieniowa – edycja 2025

Gmina Mełgiew w 2025 r. ponownie przystąpiła do realizacji Programu ogłoszonego przez Ministerstwo Rodziny, Pracy i Polityki Społecznej pn. „Opieka Wytchnieniowa” – edycja 2025. Program realizowany jest w ramach Solidarnościowego Funduszu Wsparcia Osób Niepełnosprawnych.

Program adresowany jest do dzieci i osób niepełnosprawnych, których członkowie rodzin lub opiekunowie wymagają wsparcia w postaci doraźnej, czasowej przerwy w sprawowaniu opieki oraz podniesienia swoich umiejętności i wiedzy w zakresie opieki nad tymi osobami.

Gmina Mełgiew w 2025 r. realizowała Moduł I Programu w formie świadczenia usług opieki wytchnieniowej w ramach pobytu dziennego w miejscu zamieszkania osoby niepełnosprawnej. Usługi opieki wytchnieniowej były świadczone przez:

- 1) osoby posiadające dyplom potwierdzający uzyskanie kwalifikacji w zawodzie asystent osoby niepełnosprawnej^[1]/pielęgniarka lub innym, zapewniającym realizację usługi opieki wytchnieniowej w zakresie adekwatnym do indywidualnych potrzeb osoby niepełnosprawnej (wynikających z Karty zgłoszenia, której wzór stanowi załącznik nr 7 do Programu) lub
- 2) osoby posiadające, co najmniej 6-miesięczne udokumentowane doświadczenie w udzielaniu bezpośredniej pomocy/opieki osobom niepełnosprawnym, w tym np. doświadczenie zawodowe, udzielanie wsparcia osobom niepełnosprawnym w formie wolontariatu itp.

W 2025 r. z opieki wytchnieniowej skorzystało 14 rodzin po 204 godzin, 1 rodzina po 117 godzin, 1 rodzina po 118 godzin i 1 rodzina po 173 godziny usług opieki wytchnieniowej, co łącznie stanowi 3264 godzin. Całkowity koszt realizacji zadania wyniósł 166 464, 00 zł (2024 r. - łącznie 5 12 godz. opieki wytchnieniowej, całkowity koszt realizacji 260 159,88 zł).

Program „Posiłek w szkole i w domu”

Realizacja programu to jedno z podstawowych zadań wpisanych w tworzenie oraz rozwój systemu opieki nad dzieckiem. W ramach Programu realizowane są działania dotyczące zapewnienia pomocy w formie dożywiania dzieci do 7 roku życia, uczniom do czasu ukończenia szkoły ponadgimnazjalnej w formie gorącego posiłku, który dziecko może zjeść w szkole. W roku 2025 tą formą wsparcia zostało objętych 73 osoby (2024 r. – 57 uczniów).

Program „Korpus Wsparcia Seniorów” – edycja 2025

W roku 2025 Gmina Mełgiew otrzymała dotację na realizację zadania Program „Korpus Wsparcia Seniorów” – Moduł II, którego celem było zapewnienie usługi wsparcia na rzecz seniorów w wieku 60 lat i więcej, którzy mają problemy z samodzielnym funkcjonowaniem ze względu na stan zdrowia, prowadzący samodzielne gospodarstwa domowe lub mieszkający z osobami bliskimi, które nie są w stanie zapewnić im wystarczającego wsparcia. Pomoc realizowana była poprzez zwiększenie dostępu do tzw. „opieki na odległość”.

W roku 2025 r. do programu „Korpus Wsparcia Seniorów”- Moduł II w Gminie Mełgiew - po raz pierwszy przystąpiło 35 osób, ogólna liczba osób biorących udział w Module II też wynosiła 35 osób. Opasek zakupiono 28 ale z powodu problemów z brakiem zasięgu tj. opaski u niektórych seniorów nie zadziałały dlatego liczba osób biorących udział w programie zwiększyła się z 28 na 35 osób. Kwota dotacji otrzymanej na realizację programu „Korpus Wsparcia Seniorów”- Moduł II w 2025 r. - 26 451,00 zł. Kwota dotacji wykorzystanej 23 499,84 zł (80%), kwota wkładu własnego 5 874,96 zł (20%), całkowity koszt realizacji programu 29 374,80 zł.

Pomoc obywatelom Ukrainy w związku z konfliktem zbrojnym na terytorium tego państwa

W 2025 r. dla obywateli Ukrainy wypłacany był 1 zasiłek pielęgnacyjny na kwotę 1295 zł. i oraz świadczenie rodzicielskie dla matki na kwotę 7 161,000 zł.

Lokalny Plan Deinstytucjonalizacji Usług Społecznych w Gminie Mełgiew na lata 2024-2028

Lokalny Plan Deinstytucjonalizacji to dokument opracowany w celu przekształcenia istniejącego systemu opieki instytucjonalnej, na rzecz modelu opartego na rozwoju usług w środowisku lokalnym, wsparciu społecznym i integracji osób wymagających takiego wsparcia. Został przyjęty Uchwałą Rady Gminy Mełgiew Nr LXVII/459/24 w dniu 30 kwietnia 2024 r.

Ww. Program bazuje na dwóch kluczowych pojęciach, tj.: usługi społeczne i deinstytucjonalizacja, które zgodnie z ustawą z dnia 19 lipca 2019 roku o realizowaniu usług społecznych przez centrum usług społecznych:

- 1) oznaczają działania z zakresu 14 obszarów wymienionych w art. 2 ustawy, tj.: polityki prorodzinnej, wspierania rodziny, systemu pieczy zastępczej, pomocy społecznej, promocji i ochrony zdrowia, wspierania osób niepełnosprawnych, edukacji publicznej, przeciwdziałania bezrobociu, kultury, kultury fizycznej i turystyki, pobudzania aktywności obywatelskiej, mieszkalnictwa, ochrony środowiska, reintegracji zawodowej i społecznej;
- 2) świadczone są w formie niematerialnej i bezpośrednio na rzecz osób, rodzin, grup społecznych, grup mieszkańców o określonych potrzebach lub ogółu mieszkańców;
- 3) świadczone są przez osoby posiadające odpowiednie kwalifikacje.

Pojęcie deinstytucjonalizacji jest rozumiane w Planie DI jako „proces rozwoju usług świadczonych na poziomie lokalnych społeczności (również profilaktycznych), które mają wyeliminować konieczność opieki instytucjonalnej.” Do usług świadczonych na poziomie lokalnych społeczności zaliczamy usługi w miejscu zamieszkania, dzienne usługi instytucjonalne oraz usługi całonocne krótkookresowego pobytu i długookresowego pobytu, pod warunkiem, że są realizowane dla niewielkiej liczby osób. W przytoczonej definicji, na uwagę zwraca również słowo proces, z uwagi na fakt, że są to działania zaplanowane i rozłożone w czasie.

Z uwagi na fakt, że do dnia 31.12.2024 r. Ośrodek Pomocy Społecznej nie przekształcił się w Centrum Usług Społecznych, nie został poszerzony katalog usług społecznych. W 2024 r. przygotowywano wniosek o dofinansowanie utworzenia CUS. Rozstrzygnięcie naboru w 2025 r.

Program „Czyste powietrze”

Program „Czyste powietrze” jest ogólnokrajową inicjatywą walki ze smogiem. Realizowany jest przez Wojewódzkie Fundusze Ochrony Środowiska i Gospodarki Wodnej. W dniu 01.10.2020 r. w życie weszły zmiany w ustawie z dnia 27 kwietnia 2001 r. – Prawo ochrony środowiska, które nakładają na gminy obowiązek wydawania zaświadczeń o wysokości przeciętnego miesięcznego dochodu przypadającego na jednego członka gospodarstwa domowego dla potrzeb uczestnictwa w programie Czyste Powietrze. Do ustalania wysokości przeciętnego miesięcznego dochodu, stosuje się przepisy ustawy z dnia 28 listopada 2003 r. o świadczeniach rodzinnych. Zaświadczenia wydawane były przez Ośrodek Pomocy Społecznej w Mełgwi po uprzednim złożeniu wniosku.

W 2025 roku Ośrodek Pomocy Społecznej w Mełgwi wydał 59 zaświadczeń (2024r. – 164 zaświadczenia) o wysokości przeciętnego miesięcznego dochodu przypadającego na jednego członka gospodarstwa domowego dla potrzeb uczestnictwa w programie Czyste Powietrze.

Więcej informacji o Programie „Czyste powietrze” w cz. Ochrona środowiska.

Pomoc dla dzieci pochodzących z najuboższych rodzin w Gminie Mełgiew

Dzięki współpracy z Powiatowym Centrum Pomocy Rodzinie w Świdniku oraz przy udziale Kuratorium Oświaty w Lublinie 5 dzieci z terenu Gminy Mełgiew uczestniczyło w całkowicie bezpłatnych koloniach letnich. Organizatorem kolonii było biuro podróży „Kon Tiki” z Lublina. Kolonie odbywały się w miejscowości Wisła, Ośrodek Wypoczynkowy Sportkontakt w okresie od 16 lipca 2025 r. do 25 lipca 2025 r. Atrakcją kolonii były wycieczki, zabawy, gry oraz konkursy.

Współpraca ze środowiskiem lokalnym

Ośrodek Pomocy Społecznej w Mełgwi udziela wsparcia rodzinom w różnych formach dzięki zaangażowaniu i empatii wielu osób o wielkich sercach. Dzięki współpracy z osobami prywatnymi, realizowane jest wsparcie rzeczowe dla osób w trudnej sytuacji, m.in. poprzez artykuły gospodarstwa domowego, sprzęt rtv i agd.

Współpraca z Gminną Komisją Rozwiązywania Problemów Alkoholowych

Praca socjalna w naszym ośrodku polega również na pomaganiu rodzinom i osobom w sposób niematerialny. Pomagamy osobom wyjść z kryzysu, znaleźć najlepsze rozwiązanie trudnej sytuacji zorganizować pomoc specjalistyczną. W 2025 r. pracownicy socjalni wystąpili z wnioskiem do GKRPA o podjęcie leczenia odwykowego wobec 8 osób.

Pomoc żywnościowa dla rodzin z terenu Gminy Mełgiew w ramach Programu Fundusze Europejskie na Pomoc Żywnościową 2021-2027

W 2025 r. Gmina Mełgiew przy udziale Ośrodka Pomocy Społecznej w Mełgwi uczestniczyła w Programie Fundusze Europejskie na Pomoc Żywnościową 2021-2027 Podprogram 2024. Program skierowany był do osób, które znajdują się w trudnej sytuacji życiowej i spełniają kryteria określone w art. 7 ustawy o pomocy społecznej, oraz których dochód nie przekracza 265% kryterium dochodowego

uprawniającego do skorzystania z pomocy społecznej, tj. kwoty **2676,50 zł** dla osoby samotnie gospodarującej i kwoty **2180,95 zł** dla osoby w rodzinie.

Kryteria zostały określone zgodnie z wytycznymi dotyczącymi – Programu Fundusze Europejskie na Pomoc Żywnościową 2021-2027. Warunkiem skorzystania z pomocy oferowanej w ramach programu jest uzyskanie skierowania wydanego przez Ośrodek Pomocy Społecznej w Mełgwi. W ramach Podprogramu 2024 pracownicy Ośrodka Pomocy Społecznej w Mełgwi wydali **719 paczek dla 363 potrzebujących osób** (190 kobiet oraz 173 mężczyzn), **łącznie 16,49801 ton żywności**. W paczce żywnościowej, którą można otrzymać w ramach Podprogramu 2024 znajdowały się następujące produkty spożywcze: groszek z marchewką, koncentrat pomidorowy, dżem truskawkowy, makaron jajeczny świderki, mąka pszenna, płatki owsiane, herbatniki maślane, kawa zbożowa rozpuszczalna, mleko UHT, ser ser podpuszczkowy dojrzewający, szynka wieprzowa mielona, szynka drobiowa konserwowa, pasztet wieprzowy, szprot w oleju, cukier biały, miód nektarowy wielokwiatowy, olej rzepakowy, fasolka po bretońsku.

Projekty socjalne

W roku 2025 Ośrodek Pomocy Społecznej realizował projekty socjalne:

Projekt socjalny „Matka dziecka niepełnosprawnego – siła i moc każdego dnia” - w miesiącu wrześniu 2025 roku Fundacja „HERΠK” przy współpracy z Fundacją Razem dla Pokoleń w Minkowicach przeprowadziła cykl warsztatów pt. „Matka dziecka niepełnosprawnego – siła i moc każdego dnia”, które były dedykowane Mamom dzieci z niepełnosprawnością.

Na organizowane spotkania zostały zaproszone również mamy z terenu Gminy Mełgiew (3 mamy). Spotkania odbywały się od września do grudnia 2025 roku. Celem spotkań było to, aby mama znalazła czas tylko dla siebie i w gronie innych mam dziecka z niepełnosprawnością, mogła zaznać chwil odpoczynku, ukojenia trudnych emocji oraz spokoju i inspiracji do dbania i zaopiekowania się sobą.

Spotkania obejmowały warsztaty z psychologiem, trenerem trudnych emocji, specjalistą od neurografiki, dietetykiem, a także specjalistkami od kosmologii i jogi twarzy.

Projekt socjalny „Paczka Dobroci”

W okresie poprzedzającym Święta Bożego Narodzenia 2025 społeczność Szkoły Podstawowej w Mełgwi po raz czwarty włączyła się w wyjątkową akcję pomocy skierowaną do samotnych osób. Uczniowie, rodzice oraz nauczyciele z zaangażowaniem przygotowali świąteczne paczki, pełne nie tylko potrzebnych produktów, ale przede wszystkim życzliwości i pamięci o drugim człowieku. Gotowe paczki zostały rozwiezione przez pracowników Ośrodka Pomocy Społecznej, którzy zadbali o to, aby trafiły one do najbardziej potrzebujących osób. Dla wielu z nich był to wzruszający gest, przypominający, że w tym wyjątkowym czasie nikt nie jest zapomniany. Akcja ta pokazała, jak wielką siłę ma współpraca lokalnej społeczności oraz jak ważne jest niesienie pomocy osobom starszym, samotnym szczególnie tym, którzy spędzają święta w samotności.

Szlachetna paczka

W 2025 r. Ośrodek Pomocy Społecznej podjął współpracę ze Stowarzyszeniem WIOSNA z siedzibą w Krakowie ul. Wielicka 20. Stowarzyszenie to, od ponad 20 lat pozyskuje wolontariuszy do realizacji Programu Szlachetna Paczka. Wolontariusze natomiast, przy ścisłej współpracy z pracownikami Ośrodka Pomocy Społecznej mogą kontaktować się z rodzinami w celu zorganizowania spotkania i ustalenia potrzeb danej rodziny. Wolontariusze współpracując na co dzień z rodzinami lub osobami znajdującymi się w trudnej sytuacji, poznają ich historie. Chcą dotrzeć do tych osób, które na miarę swoich możliwości podejmują walkę o lepsze życie a udział w programie Szlachetna Paczka jest dla nich wsparciem w tej trudnej codzienności.

W roku 2025 r. pracownicy wskazali 20 rodzin oraz przygotowali i wypełnili formularze „Zgłoszenia Rodziny do Szlachetnej paczki”. Ostatecznie zostało zakwalifikowanych 17 rodzin. Rodziny skorzystały z pomocy zarówno rzeczowej jak i psychologicznej.

Dnia 30 czerwca 2025 r. Uchwałą nr XVI/111/25 Rady Gminy Mełgiew w sprawie powierzenia zadania publicznego polegającego na zapewnieniu mieszkańcom Gminy Mełgiew usług świadczonych przez Środowiskowy Dom Samopomocy w Milejowie z siedzibą w Antoniowie.

XX. Centrum Kultury Gminy Mełgiew



Centrum Kultury Gminy Mełgiew, wcześniej Gminny Ośrodek Kultury. Zmiana nazwy nastąpiła na mocy Uchwały nr XLI/302/22 Rady Gminy Mełgiew z dnia 31 maja 2022 r. w sprawie nadania statutu Instytucji kultury pod nazwą Centrum Kultury Gminy Mełgiew. Instytucja posiada osobowość prawną. Jest samorządową instytucją kultury, której organizatorem jest jednostka samorządu terytorialnego Gmina Mełgiew. Centrum Kultury w Mełgwi działa na podstawie statutu Centrum

Kultury Gminy Mełgiew działa na podstawie statutu nadanego uchwałą Rady Gminy Mełgiew z dnia 31 maja 2022r. (Uchwała nr XLI/302/22 z dnia 31 maja 2022r. w sprawie nadania statutu instytucji kultury pod nazwą Centrum Kultury Gminy Mełgiew) oraz przepisów ustawy z dnia 25 października 1991r. o organizowaniu i prowadzeniu działalności kulturalnej (Dz. U. z 2012 r., poz. 406 z późn.zm.). Jest wpisany do rejestru instytucji kultury prowadzonego przez Gminę Mełgiew pod numerem 3.

Siedziba Centrum Kultury Gminy Mełgiew swą siedzibę ma w Podzamczu, Podzamcze 22, 21-007 Mełgiew. Dane kontaktowe:

e-mail: kontakt@kulturamelgiew.pl

profil na Facebooku: <https://www.facebook.com/GOKMełgiew>

adres strony internetowej: <http://kulturamelgiew.pl/>

Struktura zatrudnienia:

$\frac{3}{4}$ etatu – dyrektor

3 etaty – animator kultury (do IX 2025), 2 etaty (od X – XII 2025)

1 etat – kierownik ds. ruchu artystycznego (od X 2025)

1 etat – specjalista ds. księgowo-kadrowo -administracyjnych (do II 2025)

1 etat – główna księgowa (od II 2025 – XII 2025)

Liczba umów zleceń zawartych w 2025 roku: 72 (2024 r. – 22 umowy)

Liczba umów o dzieło zawartych w 2025 roku: 19 (2024 r. – 81 umów)

Głównym celem działalności statutowej Centrum Kultury jest kształtowanie wzorców życia kulturalnego oraz przygotowanie społeczeństwa do aktywnego uczestnictwa w kulturze, a także rozpoznawanie, rozbudzanie, zaspakajanie potrzeb i zainteresowań kulturalnych społeczeństwa, animacja życia kulturalnego, aktywizacja obywateli, kultywowanie tradycji kulturalnych i historycznych, rozwój i promocja ekologii, krajoznawstwa, turystyki oraz wypoczynku.

ZAJĘCIA STAŁE

Grupy zajęciowe liczą od 6 do około 25 osób. Zajęcia odbywają się raz lub dwa razy w tygodniu i trwają 45, 90 lub 120 min., w trybie rocznym, zgodnie z kalendarzem roku szkolnego, tj. zaczynają się w połowie września i trwają do końca czerwca (za wyjątkiem niektórych, które prowadzone są do końca maja/ w miesiącach wakacyjnych). O zajęciach stałych nie mówimy w kontekście roku kalendarzowego, ale sezonów artystycznych spójnych z rokiem szkolnym. Na potrzeby sprawozdania obejmującego rok kalendarzowy, dokonaliśmy podziału roku artystycznego na semestry. Zajęcia stałe kończą się uroczystymi zakończeniami sezonu artystycznego, podczas którego prezentują swoje roczne dokonania uczestnicy grup zajęciowych.

Oferta zajęciowa została stworzona w odpowiedzi na potrzeby mieszkańców gminy, co owocuje ogromnym zainteresowaniem i wysoką liczbą uczestników .

Ilość	II semestr sezonu 2024/2025	I semestr sezonu 2025/2026
Rodzajów zajęć grupowych	21	21
Rodzaje zajęć indywidualnych	5	5
Grup zajęciowych	30	31
Prowadzących /instruktorów /trenerów	21	21
Łączna ilość uczestników zajęć/tygodniowo	438	426
W tym: dzieci	315	295
W tym: dorosłych	123	121

Wykaz zajęć stałych

	II semestr sezonu 2024/2025	I semestr sezonu 2025/2026
Zajęcia grupowe	Ilość grup	Ilość grup
Zespół Tańca „Gama”	1	0
Dziecięcy Teatr Ruchu „Mozaika”	1	1
Teatr Tańca/ Zespół Tańca Współczesnego	1	0
Teatr „Za kulisami”	1	2
Teatr PUK – PUK	2	2
Grupa plastyczna „Sztukotwórcy”	2	2
Rękodzieło	1	1
Ceramika	2	3
Krawiectwo	1	1
eMCe DANCE ACADEMY –taniec hip-hop – grupy zaawansowane	3	4
eMCe DANCE ACADEMY – taniec hip-hop – grupy początkujące	1	2
Solo/duety hip-hop	1	1
Taniec dla malucha	0	1
Latino solo	0	1
Taniec towarzyski w parach	1	1
Fitness z elementami tańca	1	1
Gimnastyka taneczna 50+	1	1
Akrobatyka z elementami le parkour	2	2
Dziecięcy zespół wokalny	1	1
Zespół Śpiewaczy Podzamcze	1	1
Kulturalne podróże z językiem angielskim	2	0
Orkiestra dęta	1	1
Mażoretki	2	2

Zajęcia indywidualne		
Nauka gry na instrumentach dętych drewnianych	1	1
Nauka gry na instrumentach dętych blaszanych	1	1
Nauka gry na instrumencie	gitara klasyczna keyboard perkusja	gitara klasyczna keyboard perkusja ukulele
Nauka gry na pianinie	1	1
Zajęcia wokalne indywidualne	1	1

Wybrane wydarzenia / projekty artystyczne / spotkania:

- 1) Orszak Trzech Króli - 6 stycznia 2025r.
- 2) IV Powiatowy Przegląd Kolęd i Pastoralek – 28 stycznia 2025r.
- 3) Kulturalne ferie – 17-21 lutego 2025r.
- 4) Bieguny sztuki - Dzień Kobiet w Pałacu – monodram „Kawa w locie”/wernisaż wystawy Kamili Glinki „Welcome to the jungle” – 8 marca 2025r.
- 5) Coolturałni podróżnicy – Wycieczka do Łańcuta i Rzeszowa – 22 marca 2025r.
- 6) IV Powiatowy Festiwal Teatrów Dziecięcych i Młodzieżowych Lokomotywa Teatralna – 8 kwietnia 2025r.
- 7) XXIX Konkurs na wykonanie Palmy Wielkanocnej – 13 kwietnia 2025r.
- 8) Obchody Święta Uchwalenia Konstytucji 3 Maja – 3 maja 2025r.
- 9) „Kulturalnie kameralni” - Wieczór Poezji autorskiej Ireny Glinki - 14 maja 2025r.
- 10) Czary mary! – Magiczny Dzień Dziecka/Finał sezonu artystycznego w kategorii RUCH/TANIEC – 25 maja 2025r.
- 11) „Stoję na scenie” – Finał sezonu artystycznego – kategoria WOKAL/INSTRUMENTALIŚCI/SZTUKI PLASTYCZNE - 27 maja 2025r.
- 12) Jubileusz 40-lecia Zespołu Śpiewaczego Podzamcze - 7 czerwca 2025r.
- 13) „Stoję na scenie” - Finał sezonu artystycznego – kategoria TEATR - 9 czerwca 2025r.
- 14) Popremierowe prezentacje widowiska Teatru Puk – Puk „M jak...” – 10 czerwca 2025r.
- 15) „Mamy lato – Co Wy na to ?!” – Kulturalne wakacje 2025 - Wycieczki – 14,16,18 lipca 2025r.
- 16) Dni Mełgwi i Dożynki Gminno-Parafialne – 23-24 sierpnia 2025r.
- 17) Coolturałni podróżnicy w Licheniu – 20 - 21 września 2025r.
- 18) Potańcówka „Tanecznym krokiem na koniec lata” – 21 września 2025r.
- 19) Kulturalnie kameralni - Kulturalna jesień seniora - Koncert Dariusza Tokarzewskiego „Ulubione przeboje” – 10 października 2025r.
- 20) III Międzypokoleniowy Festiwal Twórczości Artystycznej „Kocioł kulturalny” - Seniorzy dzieciom – 22 października 2025r.
- 21) Obchody Święta 107 Rocznicy Odzyskania Niepodległości - 11 listopada 2025r.
- 22) Bezpieczny senior - 14 listopada 2025r.
- 23) III Międzypokoleniowy Festiwal Twórczości Artystycznej „Kocioł kulturalny” - Spektakl słowno-muzyczny „Biuro matrymonialne Amor” - 22 listopada 2025r.
- 24) Bieguny sztuki – „Mikołajki” - musical „Wehikuł czasu” – 6 grudnia 2025r.
- 25) Godzinki dla rodzinki - Warsztaty bębniarskie – 6 grudnia 2025r.
- 26) Kolęda na ekranie – nagrywanie świątecznego teledysku - 6 grudnia 2025r.
- 27) II Zawody parkour „Jump!” - 25 maja 2025r.
- 28) Pałacowy turniej tańca eMCE Dance Academy – 24 czerwca 2025r.
- 29) Rozstrzygnięcie Konkursu na najpiękniejszy wieniec dożynkowy – 24 sierpnia 2025r.

- 30)V Powiatowy Przegląd Piosenki Patriotycznej „Niepodległość jest w nas” - 4 listopada 2025r.
- 31)II Festiwal Teatrów Małych – 7-8 listopada 2025r.
- 32)I Wojewódzki Turniej Tańca „I love dance” - 22 listopada 2025r.
- 33)V Bożonarodzeniowy Konkurs Plastyczny – 19 grudnia 2025r.
- 34)Zimowe warsztaty Orkiestry Dętej, Ruda Huta, 19.01.2025r.,
- 35)Koncert charytatywny, Ruda Huta, 19.01.2025r.,
- 36)Warsztaty z orkiestrą wojskową, Lublin, 10.02.2025r.,
- 37)Koncert plenerowy Orkiestry Dętej – Park w Krępcu, 09.06.2025r. ,
- 38)Warsztaty dla Orkiestr Dętych, Ruda Huta 16.08.2025r.,
- 39)Bolkowanie 2025, Hniszów – 17.08.2025r.,
- 40)XXXIX Wojewódzki Przegląd Orkiestr Dętych Ochotniczych, nagroda za grę w przemarszu- Nałęczów, 14.09.2025r.,
- 41)XV Ogólnopolski Przegląd Zespołów i Grup Kolędniczych, Lublin, 18.01.2025r.,
- 42)Koncert podczas wydarzenia „Gaude Mater Polonia”, Gniezno, 21.06.2025r.,
- 43)Występ podczas wydarzenia „Jak za dawnych lat w Podzamczu”, 22.06.2025r.,
- 44) XV Nadwieprzański Festiwal Piosenki i Przyśpiewki Ludowej, Trawniki, 27.07.2025r.,
- 45) Koncert okolicznościowy, Licheń, 20.09.2025r.,
- 46) Dni Seniora, Świdnik, 25.10.2025r.,
- 47) V Festiwal Teatrów Amatorskich „Szpulka” - GRAND PRIX dla Teatru PUK - PUK za spektakl „Droga Mario...”- Sokółów Podlaski, 04-06.04.2025r.,
- 48)V Festiwal Teatrów Amatorskich „O Jackową Kulę”- nagroda „Dla zespołu, że Czad!” – Siedlce, 08.06.2025r.,
- 49)35. Spotkaniach Artystów Nieprzetartego Szlaku, Filharmonia lubelska, gościnna prezentacja spektaklu „M jak...” – Lublin, 09.05.2025r.,
- 50)XX Turniej Tańca Nowoczesnego o Puchar Burmistrza Łęcznej – Łęczna, 24.05.2025r.,
- 51)XV Spotkania Taneczne „Marce Dance” eMCE Infinity - II miejsce w kategorii taniec nowoczesny 12- 15 lat - Krasnystaw 29.03.2025r.,
- 52)XXV Wojewódzki Festiwal Współczesnych Form Tanecznych - eMCE Fun (6-10 lat) – I miejsce, eMCE Unique (11-14 lat) – I miejsce, eMCE Infinity (15+) – I miejsce, Puławy, 10.05.2025r.,
- 53)III Ogólnopolski Festiwal Tańca „Art” W Tarnobrzegu - eMCE Infinity- I miejsce w kategorii zespoły 16+ (street dance, hip-hop, disco dance), eMCE Unique, wyróżnienie w kategorii zespoły 12–15 lat – Tarnobrzeg – 17.05.2025r.,
- 54)ZAGRAJ na REKORD” – wspólne granie „Barki” i próba ustanowienia rekordu Guinnessa – Świdnik. 08.06.2025r.

Na terenie Gminy Mełgiew zarejestrowane są nw. koła gospodyń:

Lp.	Nazwa KGW oraz przedstawiciel	Adres siedziby KGW
1.	KGW w Krępcu „Sąsiedzki Krępiec” P. Janina Bielak	Krępiec, ul. Wyspiańskiego 13, 21-040 Świdnik
2.	KGW w Józefowie P. Henryka Latała -Bąk	Józefów 60 a 21-007 Mełgiew
3.	KGW w Jackowie P. Teresa Jasińska	Jacków 111 21-007 Mełgiew
4.	KGW w Lubieńcu P. Ewa Sagan	Lubieniec 21 21-007 Mełgiew
5.	KGW w Janówku P. Julia Wójcik	Janówek 43 21-007 Mełgiew
6.	KGW w Janowicach „ JANOWICZANKI „ P. Monika Pachuta	Janowice 137 21-007 Mełgiew
7.	KGW w Mełgwi P. Natalia Koperska	Podzamcze 22 21-007 Mełgiew
8.	KGW w Żurawnikach P. Anna Szewczak	Żurawniki 44 21-007 Mełgiew
9.	KGW Gromada Krzesimów Mateusz Erber	Krzesimów 118 21-007 Mełgiew
10.	KGW "ODLOTOWE BABKI" Z Franciszkowa P. Małgorzata Durak	ul. Szkolna 47, Franciszków 21-007 Mełgiew
11.	KGiGW "ZIELONY ZAKĄTEK" W NOWY KRĘPIEC P. Przemysław Szpura	ul. Chmielna 7B, Nowy Krępiec 21-007
12.	KGW "RAZEM DLA MINKOWIC" W MINKOWICACH P. Iwona Świątek	Minkowice 129C, 21-007 Mełgiew

Koła Gospodyń Wiejskich aktywnie uczestniczą w życiu społeczno–kulturalnym Gminy, często są również współorganizatorami wielu przedsięwzięć mających na celu rozwój kulturalny Gminy. Ponadto biorą udział w uroczystościach kościelnych, patriotycznych i lokalnych wydarzeniach kulturalnych. Uczestniczą również w konkursach o zasięgu lokalny jak i regionalnym.

XXI. Gminna Biblioteka Publiczna

W Gminie Mełgiew działają placówki biblioteczne:

- 1) Gminna Biblioteka Publiczna w Mełgwi
- 2) Filia biblioteczna w Krępcu.

Biblioteka jest samorządową instytucją kultury, którą prowadzi organizator ma osobowość prawną i jest wpisana do rejestru instytucji kultury .

Przy GBP Mełgiew działa Izba Pamiątek Regionalnych mieszcząca się w budynku starego kościoła, gdzie prezentuje się lekcje i spotkania historyczne, Muzeum działa też w formie wirtualnej. Od 2022 r. pod opieką Gminnej Biblioteki Publicznej znajduje się Gminne Obserwatorium Astronomiczne co wiąże się z popularyzacją wiedzy astronomicznej, mieliśmy wśród dzieci i młodzieży oraz dorosłych, oprowadza po gwiaździstym niebie osoba z pasją. W roku 2025 obserwatorium odwiedziło 87 osób. Funkcjonuje również kółko astronomiczne, które skupia około 30 osób. Odbyły się dwie prelekcje astronomiczne w których uczestniczyła młodzież ze szkoły Jackowie i Krzesimowie, urozmaicone poprzez oglądanie słońca przez lunetę. 11 lipca odbył się piknik astronomiczny zorganizowany we współpracy z PTMA Lublin urozmaicony prelekcjami, pokazem filmów i sprzętów obserwacyjnego, wystawa modeli książek i publikacji, gier planszowych i innych przedmiotów związanych z kosmosem i astronomią, zwiedzanie kopuły Gminnego obserwatorium a także pokaz kolekcji meteorytów, który skupił szerokie grono odbiorców w różnym wieku ponad 100 osób. Przy Bibliotece działa ogródek czytelniczy „Pod klonami” gdzie są organizowane spotkania i zajęcia dla dzieci i młodzieży i dorosłych.

GBP posiada 7 kodów dostępowych do platformy „Legimi”.

Użytkownicy „Legimi” to czytelnicy zapisani do biblioteki , którzy wypożyczają materiały biblioteczne i pobierają kody dostępu do platformy typu „Legimi”, które są ciągle w zainteresowaniu. Biblioteka stawiała warunek iż dostęp do platformy mają tylko czytelnicy zapisani, a jak ktoś by chciał skorzystać to musi się zapisać do Biblioteki. Osoby korzystające z „Legimi”, to około 27 osób korzystających rodzinie lub wymiana koleżeńska, osoby dorosłe w przedziale wiekowym 40+ i 55+.

Stan księgozbioru ogółem w 2025 r. to 12840 wol..

Koszt zakupu książek w 2025 r to 16 276,00 zł oraz zakup ministerialny 4 846,00 zł Zakupiono 893 woluminy.

Księgozbiory mają charakter uniwersalny to przede wszystkim literatura piękna na dla dorosłych , literatura piękna dla dzieci oraz popularno-naukowa ze wszystkich dziedzin. Dokupujemy sukcesywnie nowości dla dwóch placówek w miarę zapotrzebowania czytelniczego. Dodatkowo zbiór bibliotek uzupełniają czasopisma w wersji elektronicznej , jak i na miejscu we wszystkich placówkach są to dzienniki, tygodniki, czytała, audiobooki.

Czytelnictwo

Placówka	2024	2025
GBP Mełgiew	543	563
Filia Krępiec	129	121
Razem	672	684

Wypożyczenia 2025

Nazwa biblioteki	Dorośli	Dzieci	Inne	Czasopisma	Razem
GBP Mełgiew	11627	5020	1130	970	18747+ 43 audiobook 18790
Filia w Krępcu	1460	780	133	83	2456
Razem	13087	5800	1263	1053	21246

Wypożyczenia 2024

Nazwa biblioteki	Dorośli	Dzieci	Inne	Czasopisma	Razem
GBP Mełgiew	10046	4737	1117	750	16650+59 audiobooki 16709
Filia w Krępcu	1867	912	294	107	3180
Razem	11913	5649	1411	857	19889

Ponadto Biblioteka współpracuje z mieszkańcami Domu Pomocy Społecznej w Krzesimowie oraz uczestnikami Warsztatów Terapii Zajęciowej w Mełgwi, ze wszystkimi szkołami podstawowymi na terenie gminy oraz z przedszkolami. Organizuje bardzo szeroki blok działań kulturalno-oświatowych na rzecz dzieci i młodzieży.

Środki pozabudżetowe pozyskane w 2025 r.

- 1) Projekt -11 edycja „Mała książka-wielki człowiek” skierowana do dzieci w wieku od 3 do 6 lat
- 2) Zakup nowości wydawniczych dla Bibliotek, na który pozyskaliśmy- 4 846,00– zł .
- 3) Projekt „Przystanek w Bibliotece” sfinansowany z Darowizny Totalizatora Sportowego na kwotę 12 230,00 zł. Celem projektu była aktywizacja osób niepełnosprawnych poprzez uatrakcyjnienie oferty biblioteki o warsztaty i spotkania adresowane do osób ze szczególnymi potrzebami .W ramach projektu odbyły się 3 warsztaty;(leśne warsztaty przyrody, warsztaty z motylami egzotycznymi, podwodny świat) i 2 spotkania autorskie (Michał Śmielak, Monika Gutek); warsztaty zdobienia ceramiki, 2 spotkania czytelnicze „Pnącza dobrych relacji”, „Prawda i kłamstwo, dwie siostry’. Wydarzenia były dostosowane do potrzeb i możliwości uczestników warsztatów , czyli osób o specjalnych potrzebach poprzez włączenie ich do aktywnego uczestnictwa w życiu społeczno-kulturalnym naszej gminy.

Odnoście Filii w Krępcu to została przeniesiona do nowego lokalu w budynku szkoły w Krępcu. Filia mieści się w nowej części budynku szkoły na parterze pod adresem Szkolna 3 w Krępcu.

XXII. Ochotnicze Straże Pożarne

Na terenie gminy funkcjonuje 7 jednostek Ochotniczych Straży Pożarnych:

1) OSP Dominów,



2) Janowice



3) OSP Krępiec



4) OSP Krzesimów



5) OSP Mełgiew



6) OSP Minkowice



7) OSP Trzeszkowice



Z ww. jednostek:

- 1) 2 jednostki - Krępiec i Janowice - nie dysponują żadnym pojazdem pożarniczym,
- 2) 2 jednostki - Trzeszkowice i Minkowice - włączone są do Krajowego Systemu Ratowniczo-Gaśniczego (KSRG).

Wszystkie jednostki OSP włączone do KSRG posiadają wymagane 4 kpl. aparatów ODO z maskami i sygnalizatorami bezruchu oraz defibrylatory AED, zestawy hydrauliczne

Jednostki OSP korzystają z systemów alarmowania: „alarmowanie.pl i e-remiza”, co znacznie usprawnia alarmowanie jednostek do działań ratowniczo – gaśniczych.

Lp.	Jednostka	Ilość i rodzaj pojazdów pożarniczych	Wybrany sprzęt stanowiący wyposażenie jednostki
1.	Trzeszkowice KSRG	1 pojazd średni gaśniczy MAN, 1 pojazd średni gaśniczy Mercedes Atego, zbiornik na wodę o poj. 2500 litrów 1 pojazd lekki gaśniczy VW Transporter, bez możliwości prowadzenia samodzielnych działań gaśniczych, do przewozu ratowników i sprzętu	Sprzęt hydrauliczny do ratownictwa technicznego LUKAS, pilarki do cięcia drewna i betonu, agregaty prądotwórcze, pompy szlamowe do wody brudnej, agregat oddymiający, torba medyczna PSP R-1, defibrylator, aparaty powietrzne do pracy w zadymieniu Agregat prądotwórczy
2.	Minkowice KSRG	1 pojazd ciężki gaśniczy Tatra, ze zbiornikiem na wodę o poj. 8500 l 1 pojazd lekki gaśniczy Ford Transit 1 pojazd średni gaśniczy Star ze zbiornikiem na wodę o poj. 2000 l 1 pojazd ciężki MAN (użyczenie Urz.Marszałkowski Wojew.Lubelskiego)	Sprzęt hydrauliczny do ratownictwa technicznego HOLMATRO, pilarki do cięcia drewna i betonu, agregaty prądotwórcze, pompy szlamowe do wody brudnej, agregat oddymiający, torba medyczna PSP R-1, defibrylator, aparaty powietrzne do pracy w zadymieniu Agregat prądotwórczy
3.	Dominów	1 pojazd średni gaśniczy Volvo, ze zbiornikiem na wodę o poj. 2000 litrów 1 pojazd lekki ratowniczo-gaśniczy marki MAN	Agregat prądotwórczy, pompa szlamowa, pilarki do drewna, torba medyczna PSP R-1 motopompa
4.	Krzesimów	1 pojazd średni gaśniczy DAF ze zbiornikiem na wodę o poj. 2000 l 1 pojazd średni ratowniczo-gaśniczy marki MAN	Agregat prądotwórczy, pompy szlamowe, pilarka do drewna, torba medyczna PSP R-1, motopompa MAMUT Przyczepa trans.do wody
5.	Mełgiew	1 pojazd średni gaśniczy Star ze zbiornikiem na wodę o poj. 2500 l (sprzedany w 2025r.) 1 pojazd średni gaśniczy IVECO ze zbiornikiem na wodę o poj. 2500 l	Agregat prądotwórczy, pompa szlamowa, pompa do wody czystej, pilarka do drewna Zestaw do wyważania drzwi, maszt oświetleniowy
6.	Krępiec	brak	brak
7.	Janowice	brak	brak

Koszty ponorne przez Gminę Mełgiew na utrzymanie remiz OSP

REMIZY OSP	ŁĄCZNA KWOTA BRUTTO ZA ZUŻYCIE ENERGII ELEKTRYCZ. ZA 2025	ŁĄCZNA KWOTA BRUTTO ZA ZUŻYCIE GAZU ZA 2025	ŁĄCZNA KWOTA BRUTTO ZA WYWÓZ ODPADÓW KOMUNALNYCH ZA 2025
REMIZA OSP JANOWICE o pow. użytkowej 370,56 m ²	7 125,39 zł	258,25 zł	364,01 zł
REMIZA OSP KRĘPIEC o pow. użytkowej 240 m ²	18 740,76 zł	381,30 zł	364,01 zł
REMIZA OSP KRZESIMÓW o pow. użytkowej 259 m ²	8 196,45 zł	9 984,72 zł	364,01 zł
REMIZA OSP MINKOWICE o pow. Użytkowej 632,16 m ²	29 910,04 zł	-	364,01 zł
REMIZA OSP TRZESZKOWICE o pow. użytkowej 722 m ²	10 708,72 zł	14 737,88 zł	364,01 zł
REMIZA OSP MEŁGIEW o pow. użytkowej 488 m ²	3 815,72 zł	20 028,44 zł	364,01 zł
REMIZA OSP DOMINÓW o pow. użytkowej 291 m ²	4 199,34 zł	11 156,80 zł	364,01 zł
Ogółem 2025 r.:	82 696,42 zł	56 547,39 zł	2 548,07

XXIII. Bezpieczeństwo w Gminie Mełgiew

Na mocy art. 7 ust. 1 pkt 14 i 14a ustawy o samorządzie gminnym ustawy obowiązek zapewnienia bezpieczeństwa obywateli oraz ochrony ludności i obrony cywilnej (z wyłączeniem zadań zleconych z zakresu administracji rządowej) ciąży na gminie. Od 1 stycznia 2025 r. weszła w życie ustawa o ochronie ludności i obronie cywilnej która nakłada na organy i podmioty ochrony ludności prawa i obowiązki. Szeroko rozumiane działanie polega na realizacji przedsięwzięć mających na celu ochronę życia, zdrowia mieszkańców gminy, mienia lub środowiska przed zagrożeniami czasu pokoju jak i wojny.

W głównej mierze realizacja zadań skupiła się realizacji podstawowych zadań:

- 1) udział w działaniach systemu powiadamiania, ostrzegania i alarmowania o zagrożeniach;
- 2) monitorowanie zagrożeń gminy przyjmowanych w formie komunikatów, prognoz niebezpiecznych zjawisk meteorologicznych i hydrologicznych, oraz ostrzeżeń o zagrożeniach z powietrza – 484 sprawy;
- 3) przyjmowanie powiadomień i komunikatów ostrzegawczych w formie krótkich wiadomości tekstowych z Powiatowego Centrum Zarządzania Kryzysowego w Świdniku – 114 SMS;
- 4) przekazywanie powiadomień i komunikatów ostrzegawczych w formie krótkich wiadomości tekstowych – wysłanych 45 grup SMS;
- 5) udział w działaniach nakładanych na gminę obowiązkowo do wykonywania zadań zleconych z zakresu administracji rządowej przeplatanych z zadaniami własnymi gminy.

Teren Gminy Mełgiew obsługuje Komenda Powiatowa Policji w Świdniku.

W 2025 r. funkcjonowała platforma internetowa Krajowa Mapa Zagrożeń Bezpieczeństwa.

XXIV. Współpraca z organizacjami pozarządowymi

Na terenie Gminy funkcjonują m.in.. stowarzyszenia i kluby:

- 1) Stowarzyszenie Wsi Franciszków;
- 2) Stowarzyszenie „Razem dla Krzesimowa” ;
- 3) Stowarzyszenie „Pomocy Szkole i Ekorozwoju Wsi” w Krzesimowie;
- 4) Stowarzyszenie Wsparcia Społecznego „DĄB” w Krzesimowie;
- 5) Gminno-Strażacki Klub Sportowy Płomień Minkowice;
- 6) Ludowy Klub Sportowy "Perła" Mełgiew;
- 7) Uczniowski klub sportowy "Krzesimów" w Krzesimowie;
- 8) Klub Karate Shotokan HINODE;
- 9) Polski Związek Wędkarski, Koło nr 73 w Mełgwi;
- 10) Stowarzyszenia przy Ochotniczych Strażach Pożarnych z terenu Gminy Mełgiew.

Rada Gminy ustaliła następujące zadania priorytetowe, które mogły być zlecane do realizacji organizacjom prowadzącym działalność statutową w zakresie:

1. podtrzymywania i upowszechniania tradycji narodowej, pielęgnowania polskości oraz rozwoju świadomości narodowej, obywatelskiej i kulturowej;
2. ochrony i promocji zdrowia, w tym działalności leczniczej w rozumieniu ustawy z dnia 15 kwietnia 2011 r. o działalności leczniczej (Dz. U. z 2023 r. poz. 991 z późn. zm.);
3. działalności wspomagającej rozwój wspólnot i społeczności lokalnych;
4. działalności na rzecz dzieci i młodzieży , w tym wypoczynku dzieci i młodzieży;
5. wspierania i upowszechniania kultury fizycznej;
6. ekologii i ochrony zwierząt oraz ochrony dziedzictwa przyrodniczego;
7. ratownictwa i ochrony ludności;
8. wspierania zadań publicznych dla organizacji pozarządowych oraz podmiotów wymienionych w art 3. ust 3 ustawy z dnia 24 kwietnia 2003 r. o działalności pożytku publicznego i wolontariacie działających na terenie Gminy Mełgiew, realizowanych przez organizacje w ramach programów finansowanych ze środków pochodzących spoza budżetu Gminy Mełgiew.
9. pomocy społecznej, w tym pomocy rodzinom i osobom w trudnej sytuacji życiowej oraz wyrównywania szans tych rodzin i osób.

W dniu 6 lutego 2025 r. został ogłoszony otwarty konkurs ofert na realizację następujących zadań przedstawionych w poniższej tabeli.

Lp.	Nazwa zadania	Kwota
1.	Podtrzymywanie i upowszechniania tradycji narodowej, pielęgnowania polskości oraz rozwoju świadomości narodowej, obywatelskiej i kulturowej	7 000,00 zł
2.	Działalność wspomagającej rozwój wspólnot i społeczności lokalnych	8 000,00 zł
3.	Działalność na rzecz dzieci i młodzieży, w tym wypoczynku dzieci i młodzieży	3 000,00 zł
4.	Wspierania i upowszechniania kultury fizycznej	86 000,00 zł
5.	Ekologii i ochrony zwierząt oraz ochrony dziedzictwa przyrodniczego	4 000,00 zł
6.	Ratownictwa i ochrony ludności	10 000,00 zł
7.	Pomocy społecznej, w tym pomocy rodzinom i osobom w trudnej sytuacji życiowej oraz wyrównywania szans tych rodzin i osób	2 000,00 zł
ŁĄCZNIE		120 000,00

Wyniki konkursu zostały ogłoszone w dniu 4 marca 2025 r. W odpowiedzi na ogłoszenie o konkursie wpłynęło 15 ofert, 6 z nich spełniło wymogi oceny formalnej i merytorycznej.

1) Działalność wspomagająca rozwój wspólnot i społeczności lokalnych.

Tabela przedstawia informację dotyczącą przyznanej dotacji i jej rozliczenia.

Lp.	Nazwa podmiotu	Nazwa zadania	Kwota dotacji w zł	Informacja o rozliczeniu dotacji
1.	Stowarzyszenie Razem dla Krzesimowa	Razem możemy więcej	1 500,00 zł	dotacja rozliczona prawidłowo, w terminie
2.	LGD Inwestycyjna Wyżyna	Aktywne Kobiety Gminy Mełgiew	7 000,00	dotacja rozliczona prawidłowo, w terminie

2) Wspieranie i upowszechnianie kultury fizycznej.

Tabela przedstawia informacje dotyczące przyznanych dotacji i ich rozliczenia.

Lp.	Nazwa podmiotu	Nazwa zadania	Kwota dotacji w zł	Informacja o rozliczeniu dotacji
1.	Ludowy Klub Sportowy „Perła” w Mełgwi	Szkolenie dzieci, młodzieży i dorosłych z zakresu piłki nożnej na terenie Gminy Mełgiew	67 000,00 zł	dotacja rozliczona prawidłowo, w terminie
2.	Stowarzyszenie GSKS Płomień Minkowice	Szkolenie sportowe dzieci i młodzieży w boksie oraz udział we współzawodnictwie sportowym	21 500,00 zł	dotacja rozliczona prawidłowo, w terminie, zwrot niewykorzystanej części 5156,00 zł
3.	Uczniowski Klub Sportowy w Krzesimowie	Prowadzenie szkolenia sportowego oraz imprez towarzyszących dla dzieci i młodzieży z terenu Gminy Mełgiew	6 000,00 zł	dotacja rozliczona prawidłowo, w terminie
4.	Klub Karate Shotokan HINODE	Prowadzenie szkolenia sportowego dzieci, młodzieży i dorosłych w zakresie Karate WKF/Shotokan	6 000,00 zł	dotacja rozliczona prawidłowo, w terminie

Podsumowanie kwot przyznanych organizacjom w trybie konkursowym.

Lp.	Rodzaj działania publicznego	Kwota dotacji
1.	Działalność wspomagającej rozwój wspólnot i społeczności lokalnych	8 500,00 zł
2.	Wspieranie i upowszechnianie kultury fizycznej	100 500,00 zł
Razem		109 000,00 zł (zwrot 5156,00 zł)

Dotacje w trybie pozakonkursowym (udzielone na podstawie art. 19a ustawy o działalności pożytku publicznego i wolontariacie).

Podpisanie umów z organizacjami na realizację zadań w trybie pozakonkursowym było poprzedzone publikacją informacji o zamiarze zlecenia poszczególnych zadań przez Gminę Mełgiew, wraz z ofertą organizacji oraz formularzem do wniesienia uwag, na Biuletynie Informacji Publicznej, na stronie internetowej, oraz na tablicy ogłoszeń Urzędu Gminy.

Tabela przedstawia informacje dotyczące przyznanych dotacji i ich rozliczenia.

Lp.	Nazwa podmiotu	Nazwa zadania	Kwota dotacji	Informacja o rozliczeniu dotacji
1.	Stowarzyszenie OSP w Krzesimowie	Rola OSP w ochronie ludności	9 500,00 zł	dotacja rozliczona prawidłowo, w terminie
2.	Polski Związek Wędkarski Koło PZW Mełgiew	Wędkarstwo-sport, pasja, rywalizacja	9 500,00 zł	dotacja rozliczona prawidłowo, w terminie
3.	LGD Inwestycyjna Wyżyna	Gmina Mełgiew na Gaude Mater Polonia w Gnieźnie	7 500,00 zł	dotacja rozliczona prawidłowo, w terminie, zwrot niewykorzystanej części 1164,00 zł
Razem 26 500,00 zł (zwrot 1164,00 zł)				

Współpraca o charakterze niefinansowym:

- 1) Przeprowadzenie konsultacji w dniach od 30.10.2025 r. do 14.11.2025 r. w sprawie Roczego Programu Współpracy Gminy Mełgiew z organizacjami pozarządowymi oraz podmiotami wymienionymi w art. 3 ust. 3 ustawy o działalności pożytku publicznego i o wolontariacie na 2026 r, które prowadzone były w formie udostępnienia projektu Programu na stronie BIP oraz na tablicy ogłoszeń Urzędu Gminy Mełgiew.
- 2) Udzielanie informacji o możliwościach pozyskiwania środków finansowych ze źródeł zewnętrznych.
- 3) Przekazywanie wiadomości o planowanych szkoleniach i konkursach organizowanych przez instytucje.

XXV. Gminne Przedsiębiorstwo Komunalne Mełgiew Sp. z o.o.

Gminne Przedsiębiorstwo Komunalne Mełgiew Spółka z ograniczoną odpowiedzialnością z siedzibą w gminie Mełgiew, 21-007 ul. Partyzancka 42, zostało zawiązane na mocy Aktu Założycielskiego sporządzonego w formie aktu notarialnego REPERTORIUM A Nr 118/2013 z dnia 7 stycznia 2013 r. Zawiązanie Spółki przez Wójta Gminy Mełgiew było następstwem Uchwały NR XVI/104/12 Rady Gminy Mełgiew z dnia 13 lipca 2012 r. w sprawie utworzenia jednoosobowej Sp. z o. o. i docelowego powierzenia jej wykonywania zadań własnych Gminy w obszarze użyteczności publicznej.

Celem spółki jest prowadzenie przedsiębiorstwa w zakresie działalności służącej zaspokajaniu ważnych potrzeb społeczności lokalnej oraz tworzeniu korzystnych warunków dla rozwoju przedsiębiorczości na terenie gminy, a w szczególności prowadzenie działalności związanej w szczególności z prowadzeniem przedsięwzięć w zakresie:

- 1) gospodarki wodnej,
- 2) gospodarki odpadami,
- 3) wytwarzaniem i dystrybucją energii ze źródeł odnawialnych,
- 4) rozwojem przedsiębiorczości oraz zarządzaniem nieruchomościami na rzecz społeczności oraz samorządu terytorialnego.

Gminne Przedsiębiorstwo Komunalne Mełgiew Sp. z o.o. jest spółką kapitałową wpisaną do rejestru przedsiębiorców Krajowego Rejestru Sądowego pod nr KRS 0000481059.

Kapitał zakładowy Przedsiębiorstwa Komunalnego Mełgiew wynosi 1.448.300,00 zł i dzieli się na 14483 równych i niepodzielnych udziałów o wartości nominalnej 100,00 zł każdy, które zostały w całości objęte przez jedynego wspólnika tj. Gminę Mełgiew, która obejmuje 100 udziałów w kapitale zakładowym Spółki łącznej wartości nominalnej 1.448.300,00 zł i wnosi na ich pokrycie wkład pieniężny w wysokości 1.448.300,00 zł.

Zgodnie z aktualnym wpisem do KRS wiodącym przedmiotem działalności GPK Mełgiew wg PKD jest: 36.00.Z Pobór i Uzdatnianie i dostarczanie wody.

Jako przedmiot pozostałej działalności przedsiębiorcy KRS wymienia min.:

- PKD 36.00.Z – Pobór, uzdatnianie i dostarczanie wody,
- PKD 37.00.Z – Odprowadzanie i oczyszczanie ścieków,
- PKD 42.11.Z – Roboty związane z budową dróg i autostrad,
- PKD 43.39.Z – Wykonywanie pozostałych robót budowlanych wykończeniowych,
- PKD 81.30.Z – Działalność usługowa związana z zagospodarowaniem terenu zieleni,
- PKD 49.31.Z – Transport lądowy, pasażerski, miejski i podmiejski,
- PKD 81.29.Z – Pozostałe sprzątanie.

Organy Spółki stanowią:

- 1) Zgromadzenie wspólników – jedyny wspólnik Gmina Mełgiew.
- 2) Rada Nadzorcza w składzie:

Funkcję Prezesa pełni od dnia 01.02.2023 r. do chwili obecnej Pani Magdalena Kuca.

Liczba etatów wg stanu na dzień 31.12.2025 r. wynosiła 16 zatrudnionych, w tym 3 stanowiska biurowe (11 umów na czas nieokreślony oraz 5 umów na czas określony, z czego 4 umowy w ramach robót publicznych organizowanych przez Powiatowy Urząd Pracy w Świdniku). Dodatkowo 4 pracowników pełni zatrudnienie w ramach umowy zlecenie: 3 umowy dotyczące zapewnienia opieki w autobusie szkolnym, w tym jedna osoba dodatkowo zawarła umowę zlecenie w zakresie sprzątnięcia pomieszczeń biurowych Spółki oraz jedna umowa z osobą pełniącą funkcje kierowcy zastępczego.

W ramach Zarządzenia Nr 209/2024 Wójta Gminy Mełgiew z dnia 19 grudnia 2024 roku dotyczącego sposobu wykonania uchwały Nr LXI/428/2023 Rady Gminy Mełgiew z dnia 20 grudnia 2023 r. w sprawie powierzenia GPK Mełgiew Sp. z o.o. zadań własnych Gminy Mełgiew, Spółka świadczyła dla Gminy Mełgiew usługi komunalne w zakresie utrzymania:

- 1) gminnych dróg, ulic, mostów, placów oraz organizacji ruchu drogowego, w tym: zimowe utrzymanie dróg gminnych i wewnętrznych, montaż znaków drogowych, oraz naprawa chodników,
- 2) czystości i porządku na obiektach użyteczności publicznej, przystanków komunikacyjnych, teren przy UG Mełgiew, teren zielony Amfiteatru w m. Mełgiew
- 3) zieleni gminnej i zadrzewień,
- 4) cmentarzy gminnych,
- 5) gminnych obiektów i urzędzeń użyteczności publicznej oraz obiektów administracyjnych, konserwacja budynków będących własnością Gminy Mełgiew,
- 6) utrzymanie i obsługa Punktu Selektywnej Zbiórki Odpadów.
- 7) Wyszczególnione działania realizowane są przy użyciu specjalistycznego sprzętu, stanowiącego własność GPK Mełgiew Sp. z o. o. oraz sprzętu będącego własnością Gminy Mełgiew.
- 8) GPK Mełgiew Sp. z o.o. w każdą środę, za wyłączeniem dni ustawowo wolnych od pracy, w godzinach 07:00 – 15:00 prowadził obsługę Punktu Selektywnej Zbiórki Odpadów Komunalnych (PSZOK), zlokalizowanego na placu przy ul. Partyzanckiej 42, 21-007 Mełgiew. Przedmiotowe zadanie swoim zakresem obejmowało:
 - nadzór przy procesie przekazania odpadów przez mieszkańców,
 - zachowanie czystości i porządku w obrębie punktu PSZOK,
 - zgłaszanie Gminie Mełgiew gotowości opróżnienia kontenerów poszczególnych frakcji,
 - nadzór nad możliwą do przekazania roczną ilością odpadów (gruzu budowlanego oraz opon samochodowych),
 - weryfikację tożsamości osób zgłaszających się do przekazania odpadów,
 - rejestrację przekazanych odpadów na wskazanym przez Gminę Mełgiew formularzu,
 - udzielanie informacji o segregacji danej frakcji – udostępnianie treści aktualnego regulaminu przekazywania odpadów komunalnych do punktu PSZOK.
 - obsługę punktu zgodnie z wymogami regulaminu PSZOK, zasadami bhp, przeciwpożarowymi i ochrony środowiska.

Wyszczególnione działania realizowane są przy użyciu specjalistycznego sprzętu, stanowiącego własność GPK Mełgiew Sp. z o. o. oraz sprzętu będącego własnością Gminy Mełgiew.

W roku 2025 Spółka aktywnie realizowała zadania w zakresie utrzymania infrastruktury i usług komunalnych na terenie Gminy Mełgiew. Kluczowe działania objęły **podniesienie standardu technicznego** budynków użyteczności publicznej poprzez **realizację bieżącej konserwacji i prac naprawczych wewnątrz obiektów** oraz kompleksowe świadczenie usług asenizacyjnych. W ramach dbałości o bezpieczeństwo ruchu drogowego Spółka **prowadziła montaż i serwis** oznakowania pionowego oraz luster drogowych. Ponadto realizowano systematyczne prace konserwacyjne systemów odwadniających, w tym udrażnianie rowów i przepustów, a także bieżące naprawy infrastruktury mostowej na rzece Stawek-Stoki oraz utrzymanie porządku na gminnych obiektach sportowych.

Dodatkowo GPK Mełgiew Sp. z o.o. realizowało usługi transportu szkolnego dla dzieci i uczniów, w tym transport dedykowany uczniom niepełnosprawnym, z zapewnieniem wykwalifikowanej kadry opiekuńczej. Zakres świadczonych usług obejmował również obsługę wyjazdów dodatkowych, umożliwiając uczniom uczestnictwo w zajęciach pozaszkolnych, zawodach sportowych oraz konkursach międzyszkolnych organizowanych przez placówki oświatowe.

W dniu 30 grudnia 2022 roku Gminne Przedsiębiorstwo Komunalne Mełgiew Sp. z o.o. podpisało z Gminą Mełgiew umowę określającą szczegółowy zakres i sposób **wykonywania powierzonego zadania w zakresie zbiorowego zaopatrzenia w wodę mieszkańców Gminy Mełgiew**. Umowa została zawarta od dnia 01 stycznia 2023 r. na czas nieokreślony. Powierzone Spółce do realizacji zadanie obejmuje:

- 1) zbiorowe zaopatrzenie w wodę polegające na ujmowaniu, uzdatnianiu i dostarczaniu wody dla mieszkańców Gminy,
- 2) zapewnienie wody o jakości przeznaczonej do spożycia przez ludzi w ujęciach wody będących własnością Gminy,
- 3) badanie jakości wody zgodnie z obowiązującymi przepisami w tym zakresie,
- 4) utrzymanie w sprawności, wykonanie przeglądów i utrzymanie wydajności, zgodnie z obowiązującymi przepisami, urządzeń p.poż. (hydranty zewnętrzne),
- 5) przedkładanie Gminie niezbędnych protokołów, sprawozdań i innych dokumentów dotyczących p.poż., zamontowanych m.in. na sieci wodociągowej,
- 6) przeprowadzania przeglądów, konserwacji, napraw i remontów zgodnie z obowiązującymi przepisami, użyczonego mienia,
- 7) opracowanie harmonogramu prac wynikających z realizacji umowy i uzyskanie akceptacji Gminy,
- 8) podejmowanie czynności informacyjnych.

GPK jako przedsiębiorstwo wodociągowe działa na podstawie Uchwały nr XLVII/334/22 Rady Gminy Mełgiew z dnia 7 listopada 2022 r. w sprawie powierzenia Gminnemu Przedsiębiorstwu Komunalnemu Mełgiew Spółka z ograniczoną odpowiedzialnością zadania własnego Gminy Mełgiew w zakresie zbiorowego zaopatrzenia w wodę i zbiorowego odprowadzania ścieków. Przekazano również pozwolenia wodnoprawne na korzystanie z wód dla GPK Mełgiew. Ponadto GPK jako przedsiębiorstwo wodociągowe działa w oparciu

o Uchwałę Nr XI/298/22 Rady Gminy Mełgiew z dnia 13 maja 2022 r. w sprawie uchwalenia „Regulaminu dostarczania wody na terenie Gminy Mełgiew”.

Istotnym obszarem aktywności operacyjnej było zapewnienie ciągłości dostaw wody poprzez **sprawne usuwanie awarii gminnej sieci wodociągowej**, których w raportowanym roku odnotowano **39 przypadków**.

Na koniec grudnia 2025 r. stan dotyczący ilości odbiorców wody z wodociągów gminnych wynosił **3 460 szt. zamontowanych liczników**.

W 2025 roku wydano **164 szt. warunków technicznych budowy przyłączy wodociągowych** do budynków prywatnych jednorodzinnych (2024 r. – 173 warunki techniczne przyłączy).

Ze studni zlokalizowanych w m. Nowy Krępiec, Dominów, Jacków, Podzamcze oraz Trzeszkowice łącznie pobrano **377 158 m³** wody (w 2024 r. - 390 572,00 m³).

Długość sieci: dane w GUS – 155,8 km, dane z przyłączami – 258,94 km

Długość sieci z przyłączami z podziałem na poszczególne hydrofornie:

1. Dominów 10,4 km
2. Jacków 57,42 km
3. Nowy Krępiec 88,71 km
4. Podzamcze 30,54 km
5. Trzeszkowice 76,55 km

Koszty ponoszone na rzecz Państwowego Gospodarstwa Wodnego Wody Polskie z tytułu korzystania z wód (usługi wodne) przede wszystkim ze względu na pobór wód podziemnych lub wód powierzchniowych.

	2023	2024	2025
Państwowe Gospodarstwo Wodne Wody Polskie	34 645,50	53 721,00	61 255,00

Na koniec grudnia 2024 r. ilość odbiorców wody z wodociągów gminnych na podstawie zamontowanych liczników wynosiła 3 460 szt. (w 2024 r. - 3 401 szt.).

W 2025 r. jakość wody była na bieżąco monitorowana w ramach kontroli własnej przez pracownika GPK Mełgiew Sp. z o.o. oraz Powiatową Stację Sanitarno-Epidemiologiczną w Świdniku. Koszt badań wyniósł **38 717,68 zł** (w 2024 r. - 35 330,26 zł).

W celu zapewnienia mieszkańcom m.in. dostępu do wody z sieci wodociągowej, wystarczającej ilości wody, ciśnienia w sieci, Gmina Mełgiew zakupuje wodę z Gmin sąsiednich. W poniższej tabeli przedstawiono zestawienie ilości zakupionej wody i kosztów z tym związanych.

Koszty zakupy wody

	2023		2024		2025	
	Ilość -m ³	Koszt - zł	Ilość-m ³	Koszt- zł	Ilość-m ³	Koszt- zł
PK "Pegimek Świdnik Sp. z o.o.	355 236	1 307 009,34	386 770,0	1 536 328,81	399 317	1 707 829,16
MPGKiM Łączna Sp. z o.o.	23 037	121 747,60	27 146,0	165 938,08	27 584	168 615,48
Gmina Milejów	2 962	7 803,66	178,0	484,08	-	-
Ogółem	381 213	1 436 561,00	414 094	1 702,750,97	426 901	1 876 444,64

TARYFA dla zbiorowego zaopatrzenia w wodę mieszkańców gminy Mełgiew

W miesiącu grudniu 2024 r. Decyzją Dyrektora Regionalnego Zarządu Gospodarki Wodnej Sp. z o. o. w Lublinie Państwowego Gospodarstwa Wodnego Wody Polskie została zatwierdzona nowa taryfa za zbiorowe zaopatrzenie w wodę. Taryfa weszła w życie po upływie 7 dni od daty jej opublikowania w Biuletynie Informacji Publicznej Państwowego Gospodarstwa Wodnego Wody Polskie tj. **7 stycznia 2025 roku** (data publikacji 30-12-2024 r.).

Przedmiotowa taryfa będzie obowiązywała dla zbiorowego zaopatrzenia w wodę na terenie gminy Mełgiew w okresie 3 lat.

Szczegóły dotyczące nowych taryf zawarte są w decyzji Dyrektora Regionalnego Zarządu Gospodarki Wodnej w Lublinie Państwowego Gospodarstwa Wodnego Wody Polskie (L.RZT.70.159.2024).

TABELA PRZEDSTAWIAJĄCA WYSOKOŚĆ CEN I OPŁAT dot. zbiorowego zaopatrzenia w wodę i zbiorowego odprowadzania ścieków obowiązujących od 7 stycznia 2025 roku

Taryfa grupa odbiorców usług	Rodzaje cen i stawek opłat	Ceny i stawki obowiązujące ce w okresie od 1 do 12 miesiąca obowiązywania taryfy (netto)	Ceny i stawki obowiązujące ce w okresie od 13 do 24 miesiąca obowiązywania taryfy (netto)	Ceny i stawki obowiązujące ce w okresie od 25 do 36 miesiąca obowiązywania taryfy (netto)
GRUPA 1 Zapotrzebowanie ludności, cele socjalne-bytowe, rolne	Ceny za dostawę wody (zł/m ³)	3,10	3,10	3,10
	Stawka opłaty abonamentowej	3,18	3,18	3,18
GRUPA 2 Cele farmaceutyczno-spożywcze, produkcji napojów lub art. spożywczych	Ceny za dostawę wody (zł/m ³)	3,12	3,12	3,12
	Stawka opłaty abonamentowej	3,18	3,18	3,18
GRUPA 3 Pozostałe cele	Ceny za dostawę wody (zł/m ³)	3,39	3,39	3,39
	Stawka opłaty abonamentowej	3,18	3,18	3,18

ROZWÓJ i MODERNIZACJA

1. Budowa sieci wodociągowej

GPK Mełgiew Sp. z o.o. w 2025 r. zrealizowało kompleksowo budowę nowych odcinków sieci wodociągowej na potrzeby mieszkańców w miejscowościach:

- 1) Krępiec ul. Piasecka (działki nr 763, 765, 768/6, 767/3, 1422/2 i 1422/6) o długości 409m (Ø125 PE).
- 2) Krępiec, ul. Lipowa (działki nr ewid.: 1425/25, 1425/24) o długości 315 m (Ø125 PE).
- 3) Podzamcze (działki nr ewid.: 45/4, 45/3, 47, 48 i 49) o długości 237,40m (Ø110 PE).
- 4) Krępiec, ul. Reymonta (działki nr ewid.: 98/2, 100/5 i 105/4) – o długości 58,00m (Ø110 PE).
- 5) Krępiec, łącznik ul. Olimpijczyków i ul. Piasecka (działki nr ewid.: 309, 206/3, 205/2, 256 i 206/2) – o długości 549,10m (Ø110 PE).

2. Budowa lokalnej oczyszczalni ścieków przy budynku świetlicy wiejskiej w m. Janówek

Gminne Przedsiębiorstwo Komunalne Mełgiew w dniu 18 stycznia 2024 r. podpisało z Lubelskim Przedsiębiorstwem Instalacji Sanitarnych ELPIS Sp. z o.o. z siedzibą w Lublinie przy ul. Zemborzyckiej 55, 20-445 Lublin umowę na wykonanie robót budowlanych polegających na „**Budowie lokalnej oczyszczalni ścieków przy budynku świetlicy wiejskiej w m. Janówek, gm. Mełgiew**”.

Celem przedsięwzięcia jest poprawa stanu środowiska naturalnego, w szczególności czystości wód powierzchniowych i podziemnych na terenie gminy. Przedmiot umowy swoim zakresem obejmował wykonanie robót budowlanych polegających na budowie zewnętrznej instalacji kanalizacji sanitarnej z lokalną oczyszczalnią ścieków przy świetlicy wiejskiej w Janówku Kolonii 43 w gm. Mełgiew. Za wykonanie przedmiotu umowy ustalono wynagrodzenie ryczałtowe brutto w kwocie 159 900,00 zł. Inwestycja zakończona.

3. Budowa nowych odcinków sieci wodociągowej o łącznej dł. 5267m:

- 1) Minkowice Kolonia (działki nr 106/4, 106/5, 107/11, 134) o długości 139 m (Ø 110 PE).
- 2) Nowy Krępiec Kolonia, ul. Skośna (działki nr ewid.: 703/5, 617/8, 617,5, 63/11, 63/10, 319/2, 62/14, 62/12, 64/6, 64/7) o długości 96 m (Ø 110 PE).
- 3) Nowy Krępiec Kolonia ul. Skośna (działki nr ewid.: 2/2, 2/3, 2/1) o długości 127 m (Ø 90 PE).
- 4) Jacków, ul. Miętowa i ul. Lawendowa (działki nr ewid.: 47/1, 47/2, 42/8, 47/10, 47/11, 47/13, 48/3, 48/4, 48/6, 48/8, 49/1, 65, 71/1) – o długości 205 m (Ø 110 PE).
- 5) Dominów za torami o długości 1 289 m (Ø 160 PE).
- 6) Łącznik Dominów – Żurawniki o długości 3 111 m (Ø 160 PE).
- 7) Rozbudowa sieci wodociągowej w m. Dominów (działki nr ewid.: 1171, 1173/1, 1176, 1177, 1180, 1178, 1181, 1182, 1184, 1187/1) o długości 198 m (Ø 160 PE)
- 8) Dominów (działka nr ewid. 476) o długości 102 m (Ø 160 PE).

4. Wymiana wodomierzy standardowych skrzydełkowych na wodomierze ze zdalnym odczytem radiowym

W 2025 r. GPK kontynuowało wymianę wodomierzy na terenie Gminy Mełgiew. W marcu 2025 roku Spółka zakupiło w ramach procedury postępowania ofertowego 650 szt. wodomierzy wraz z radiowym systemem zdalnego odczytu, przeznaczonych do wymiany wodomierzy skrzydełkowych w wersji podstawowej na terenie gospodarstw domowych położonych w miejscowościach: Mełgiew I, Mełgiew II, Podzamcze, Trzeszkowice, Minkowice Kolonia. Wykonawca HYDROCENTRUM s.c., ul. Skarżyńskiego 1B, 21-040 Świdnik dostarczył wodomierze jednostrumieniowe suchobieżne do wody zimnej model GSD8-RFM producent B-Meters z modułem radiowym RFM-TX1.1. Warunki techniczne wodomierzy: wodomierze o średnicy nominalnej DN 20 – ciągły strumień objętości $Q_3 = 4,0 \text{ m}^3/\text{h}$, średnica wodomierza $\frac{3}{4}$ cala, stopień dokładności pomiaru wodomierza $R \geq 100$, długość całkowita $L=130 \text{ mm}$, klasa temperaturowa T30. Na dzień 31.12.2025 r. wymiana została zrealizowana w ilości 500 szt. Do wymiany pozostała miejscowość Podzamcze i pojedyncze gospodarstwa domowe z m. Mełgiew i Minkowice Kolonia.

Radiowy system odczytu stanu wodomierzy pozwoli na sprawne, dokładne i bezinwazyjne prowadzenie okresowego spisu zużycia wody z gminnej sieci wodociągowej, co znacznie podwyższy jakość usług świadczonych przez Spółkę.

5. Usługi asenizacyjne

W ramach świadczonych usług asenizacyjnych, Spółka w 2025 r. wykorzystywała własny tabor specjalistyczny (wóz asenizacyjny o pojemności 13m^3). W raportowanym okresie łącznie odebrano i przekazano do procesów utylizacji **1 016,85m³ nieczystości płynnych** (w 2024 r. - $1\ 560,30 \text{ m}^3$).

Przedmiotowa aktywność potwierdza, że obecna konfiguracja sprzętowa jest w pełni dopasowana do potrzeb mieszkańców gminy i pozwala na utrzymanie dynamiki odbiorów przy jednoczesnym zachowaniu pełnej sprawności operacyjnej. Organizacja logistyki tj. planowanie tras przejazdu przekłada się na czas realizacji zgłoszenia, przy jednoczesnym zachowaniu dotychczasowego zaplecza technicznego. Ilości przekazywanych ścieków są na bieżąco raportowane, co stanowi fundament odpowiedzialnej gospodarki komunalnej w naszej gminie i gwarantuje pełną kontrolę nad obiegiem nieczystości.

6. Dostawa i sfinansowanie w formie leasingu operacyjnego zakupu nowego autobusu

W dniu 13 listopada 2024 roku został rozstrzygnięty przetarg na: „Dostawę i sfinansowanie w formie leasingu operacyjnego zakupu nowego autobusu”. Wybrano ofertę MMI Sp. z o.o., ul. Przemysłowa 16, 76-200 Redzikowo. Umowę z wybranym Wykonawcą zawarto dnia 29 stycznia 2025 r. Spółka dokonała zakupu autobusu dzięki dotacji udzielonej przez Gminę Mełgiew. Wsparcie pokryło 100% kosztów zakupu tj. 901 880,16 złotych. Nowy, komfortowy autobus szkolny będzie używany do transportu uczniów z gminnych szkół. Autobus zostanie spłacony w całości w II połowie 2031 rok.

Pojazd marki MMI typu IVECO THESI (rok produkcji 2025) to klimatyzowana maszyna z automatyczną skrzynią biegów liczy 33 miejsca siedzące i jest dostosowana do bezpiecznego przewozu dzieci i osób niepełnosprawnych. Ponadto w celu poprawy bezpieczeństwa, zgodnie z obowiązującymi przepisami,

firma MMI wyposaży autobus w szereg nowoczesnych udogodnień technicznych. Autobus jest połączeniem wygody i funkcjonalności przy zachowaniu małych gabarytów zewnętrznych.

Nowy autobus Wykonawca dostarczył do siedziby Spółki GPK Mełgiew w dniu 03.06.2025 r.

Wprowadzenie pojazdu do eksploatacji nastąpiło z początkiem roku szkolnego 2025/2026 r.



Usługi świadczone przez GPK to m.in.:

- wynajem urządzeń,
- zlecenie usług koszenia terenu kosiarką bijakową oraz kosą spalinową,
- transport materiałów,
- usługa zleconego przewozu osób

GPK w 2023 r. zakupiło w formie leasingu fabrycznie nową kosiarkę bijakową tylnoboczną typu średniego EFG do rozdrabniania roślin SAMASZ Kangu 140, o wartości 34 440,00 zł brutto (umowa leasingowa do dnia 28.09.2026 r.).

GPK Mełgiew Sp. z o.o. posiada na wyposażeniu maszyny niezbędne m.in. do zimowego i bieżącego utrzymania dróg w gminie Mełgiew: pług odśnieżny, posypywarkę ciągnioną oraz równiarkę drogową ciągnikową firmy Pronar Sp. z o.o.

XXVI. Zabytki w Gminie Mełgiew

Najcenniejsze zabytki gminy Mełgiew oraz mogiły indywidualne, zbiorowe, cmentarze z okresu powstania styczniowego, I i II wojny światowej, a także pomniki i tablice pamiątkowe to miejsca, które stanowią skarbnicę historii i są ujęte w Gminnej Ewidencji Zabytków. Wymienić z nich można m.in.:

1. Zespół kościoła parafialnego w Mełgwi, w skład którego wchodzi obiekty:

- stary kościół wzniesiony w latach 1726-1730, którego fundatorem był Jacek Stoiński - sędzia ziemski Lubelski, właściciel Podzamcza. Obecnie mieści się w nim muzeum regionalne (Izba Pamiątek Regionalnych,
- nowy neogotycki kościół pod wezwaniem św. Wita wybudowany w latach 1906-1910,
- dzwonnica murowana wzniesiona w XVII klasycystyczna, w której znajdowały się niegdyś cztery dzwony zrabowane podczas I wojny światowej,
- brama z kapliczką św. Jana Nepomucena;

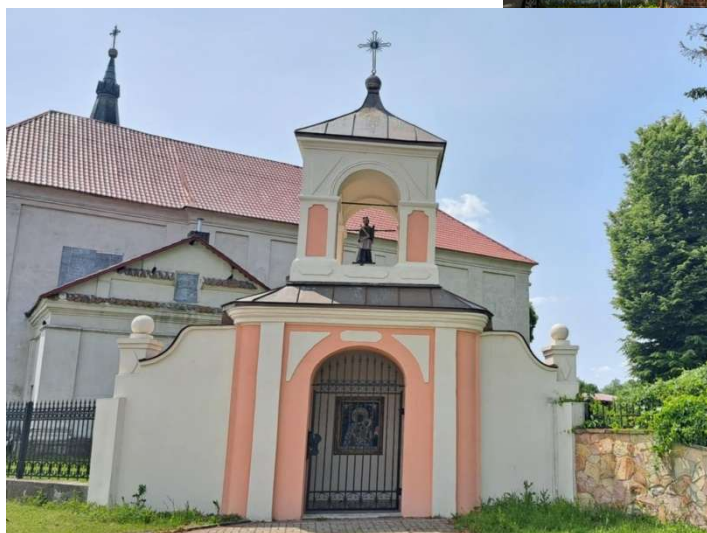
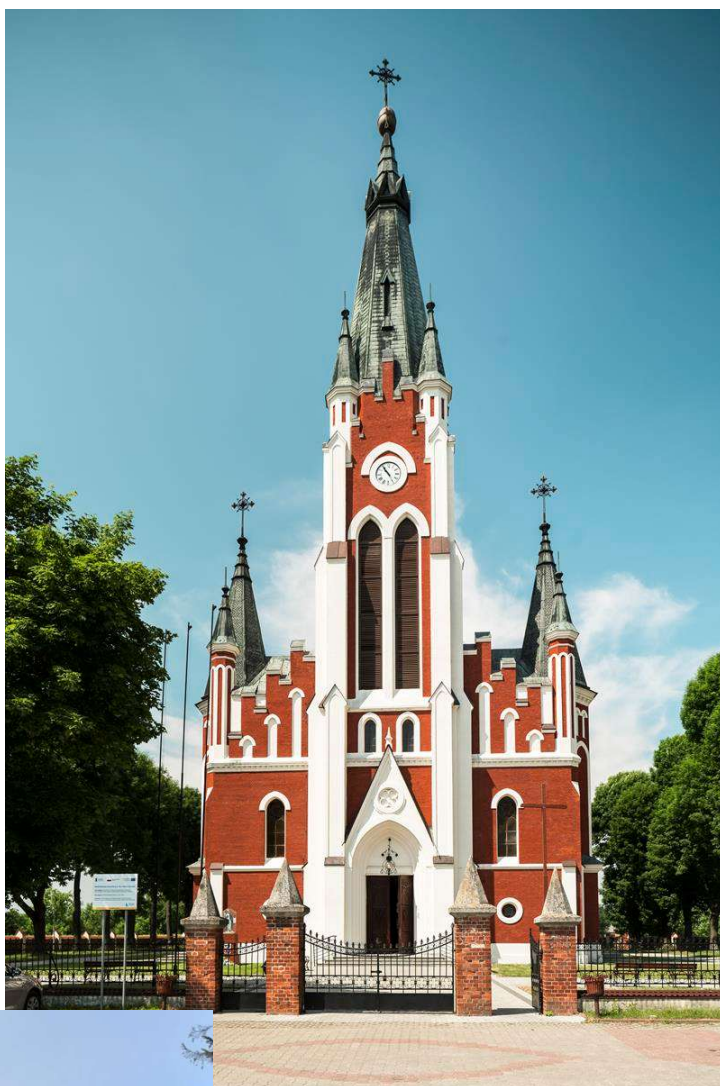

2. Zespół pałacowo-parkowy w Podzamczu

W południowej części wsi Podzamcze położony jest zespół pałacowo-parkowy. Przy skrzyżowaniu stoi murowana barokowa kapliczka św. Jana Nepomucena, a obok, po prawej brama do parku.

Pałac pochodzi z początku XVIII wieku. Jego budowę rozpoczął w 1730 roku ówczesny właściciel dóbr mełgiewskich – Jacek Stoiński. Rozbudowę pałacu kontynuowali następcy Jacka: syn – Dominik i wnuk – Feliks. W tzw. okresie Stoińskich zespół pałacowy w Podzamczu przybrał kształt barokowej rezydencji podmiejskiej. Do zespołu pałacowego w Podzamczu należą także: resztki murowanego ogrodzenia, brama otwierająca się na ogród, główna brama wjazdowa. Obecnie mieści się tu Centrum Kultury Gminy Mełgiew w Podzamczu.

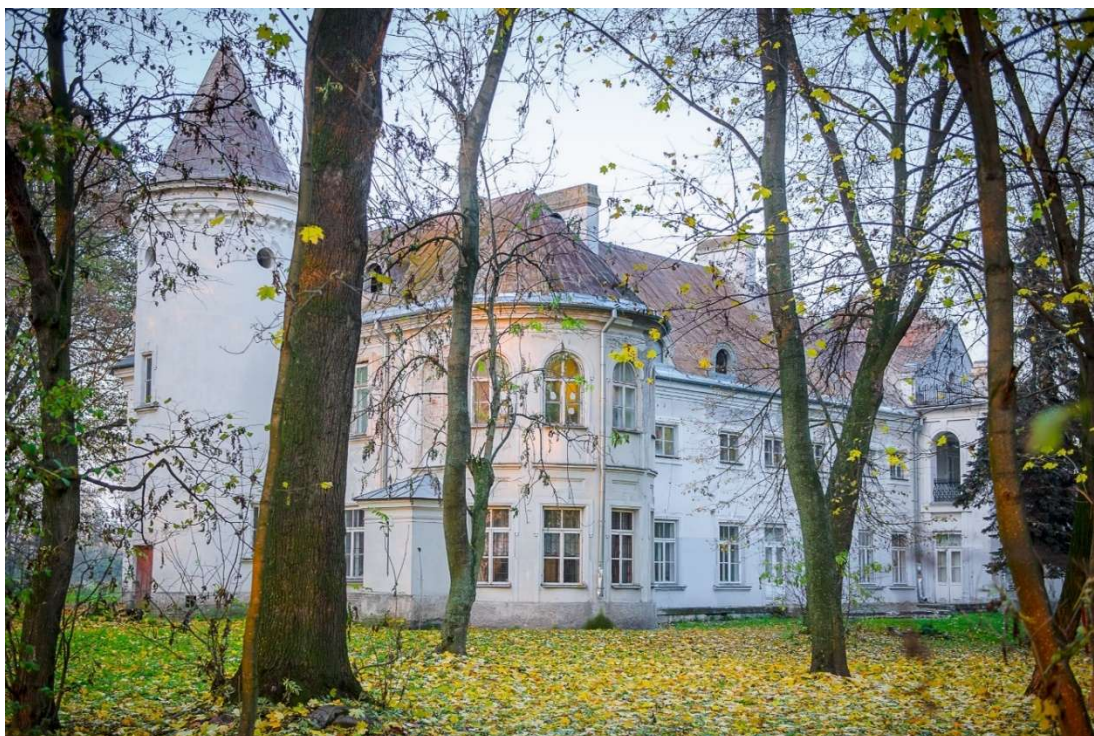

<https://www.realportico.pl/photoportico/palac-w-melgwi-podzamczu>

3. Zespół dworsko-parkowy w Krępcu
Najcenniejsze obiekty tego zespołu to: murowany młyn wodny, dom młynarza, spichlerz drewniano-murowany. Pozostałości parku ocenia się na wiek XIX.

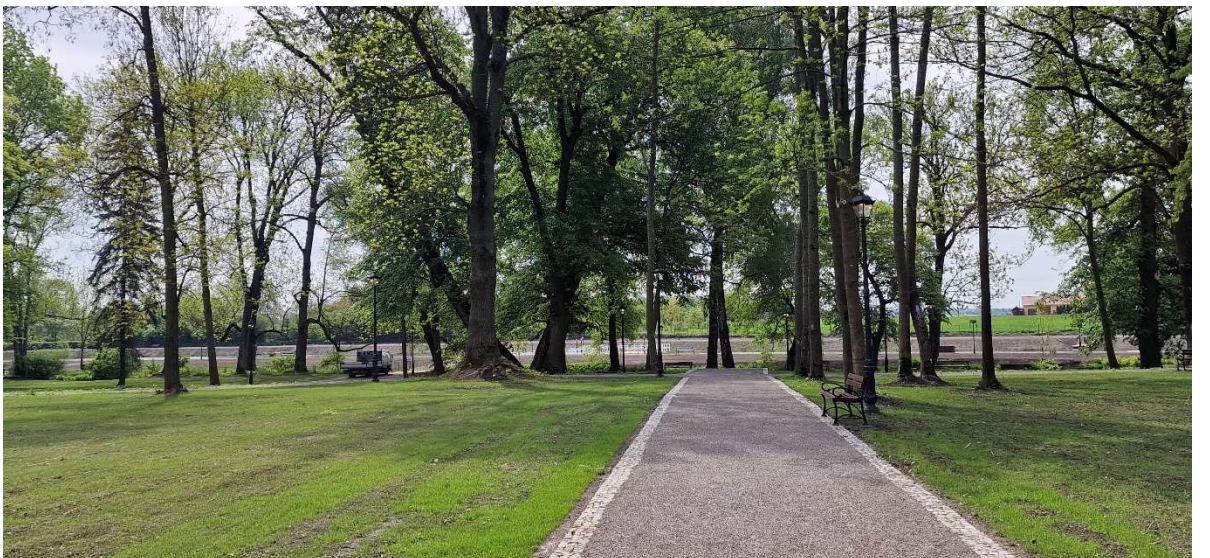

4. Zespół pałacowo-parkowy w Krzesimowie
W skład zespołu wchodzi następujące obiekty:
- Pałac został wybudowany w pierwszej połowie XIX w. z inicjatywy ówczesnych właścicieli Krzesimowa, państwa Stamirowskich. Obecnie mieści się Dom Pomocy Społecznej otoczony jest rozległym parkiem z pięknymi okazami starych drzew. Całości dopełniają stawy i ogrody kwiatowe,
 - Oficyna powstała w pierwszej połowie XIX w., tuż po wybudowaniu pałacu (obecnie jest zamieszkana). Stanowiła ona budynek mieszkalny dla rządcy oraz służby pracującej we dworze,
 - Park krajobrazowy – stworzony został w połowie XIX w.
 - Obiekty gospodarcze pochodzą z przełomu XIX i XX w. Należą do nich: murowany czworak z ok. 1920 r. (obecnie dom nr 2) i obora (obecnie chlewnia), oraz murowany spichlerz i suszarnia chmielu.

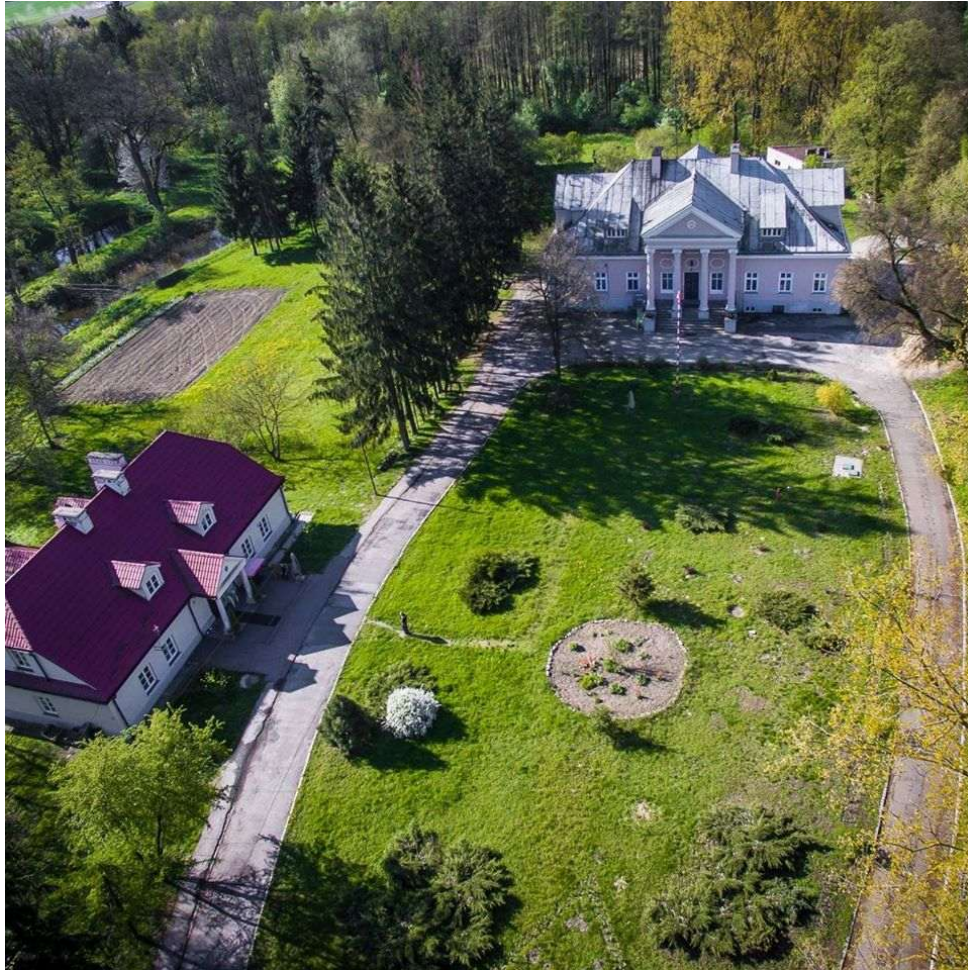

Źródło: <https://pl-pl.facebook.com/2121111058176855/photos/a.2121111131510181/2200511233570170/?type=3&theater>

5. Murowany młyn wodny z 1934 roku, następnie elektryczny;



6. Cmentarz z kaplicą cmentarną wybudowana w 1872 roku przez Franciszka Sawickiego - właściciela Krępca. Na cmentarzu znajdują się groby innych okolicznych właścicieli ziemskich m. in. Dreckich z Krzesimowa, Jana Rzeczycy Koźmiana - właściciela Wierzchowisk.



Groby i cmentarze wojenne

- Cmentarz wojenny żołnierzy Austro-Węgier i Rosji poległych w 1915 r., w Krzesimowie,
- Mogiła żołnierzy polskiego z 1939 roku, w Podzamczu,
- Mogiła nieznanego żołnierzy polskiego z 1939 roku, w Jackowie - w 2024 r. zgodnie z Decyzją Prezesa IPN nr 95/2024 z dnia 14 maja 2024 r. w dniu 19 lipca 2024 r. została przeprowadzona ekshumacja zwłok (szczątków) NN żołnierza Wojska Polskiego, poległego we wrześniu 1939 r., z mogiły indywidualnej znajdującej się na działce nr 35/2 w miejscowości Jacków gm. Mełgiew, pow. świdnicki oraz przeniesienie ich do mogiły zbiorowej żołnierzy WP, poległych w 1039 r., znajdującej się na cmentarzu parafialnym w Świdniku.
- Mogiła żołnierzy polskiego z 1944 roku, w Minkowicach (przy lesie),
- „Mogiły” zbiorowa - kopiec i obelisk poświęcony pamięci więźniów politycznych, żołnierzy, organizacji niepodległościowych, walczących o wolną Polskę, więzionych i zamordowanych w obozie NKWD i UB w Krzesimowie w latach 1944-45, w Krzesimowie.



Pomniki

- Pomnik na kopcu usypany ok. 1863 r. z okazji przejazdu przez Mełgiew Tadeusza Kościuszki, w Mełgwi.
- Pomnik bohaterom poległym w walce z okupantem hitlerowskim w latach 1939-45, w Mełgwi, ul. Partyzancka 42.
- Pomnik z krzyżem ku czci pomordowanych przez Niemców w 1941 r., w Krępcu.
- Pomnik ku czci wymordowanych przez hitlerowców w latach 1941-44 ok. 30 tys. Polaków, Żydów, Rosjan i obywateli innych narodowości, przywiezionych z obozu zagłady na Majdanku, w Krępcu (w lesie).
- Pomnik Wojownikom Niepodległości w roku 1863, w Minkowicach (w lesie).

